

CONSEIL GENERAL DE L'AUDE

Direction des Routes et des Transports

Division Territoriale du Lauragais



**CANTON
DE
CASTELNAUDARY
SUD**

**R.D. 623
PR 2+300**

**COMMUNE
DE
CASTELNAUDARY**

Giratoire RD 623

Etat des lieux - Photos prises le 01/01/2008

Photo 1



Photo 2



CONSEIL GENERAL DE L'AUDE

Direction des Routes et des Transports

Division Territoriale du Lauragais



**CANTON
DE
CASTELNAUDARY
SUD**

**R.D. 623
PR 2+300**

**COMMUNE
DE
CASTELNAUDARY**

Giratoire RD 623

Sécurisation du carrefour de desserte
de la Zone Nicolas Appert et de la Station d'épuration

PLAN DE SITUATION

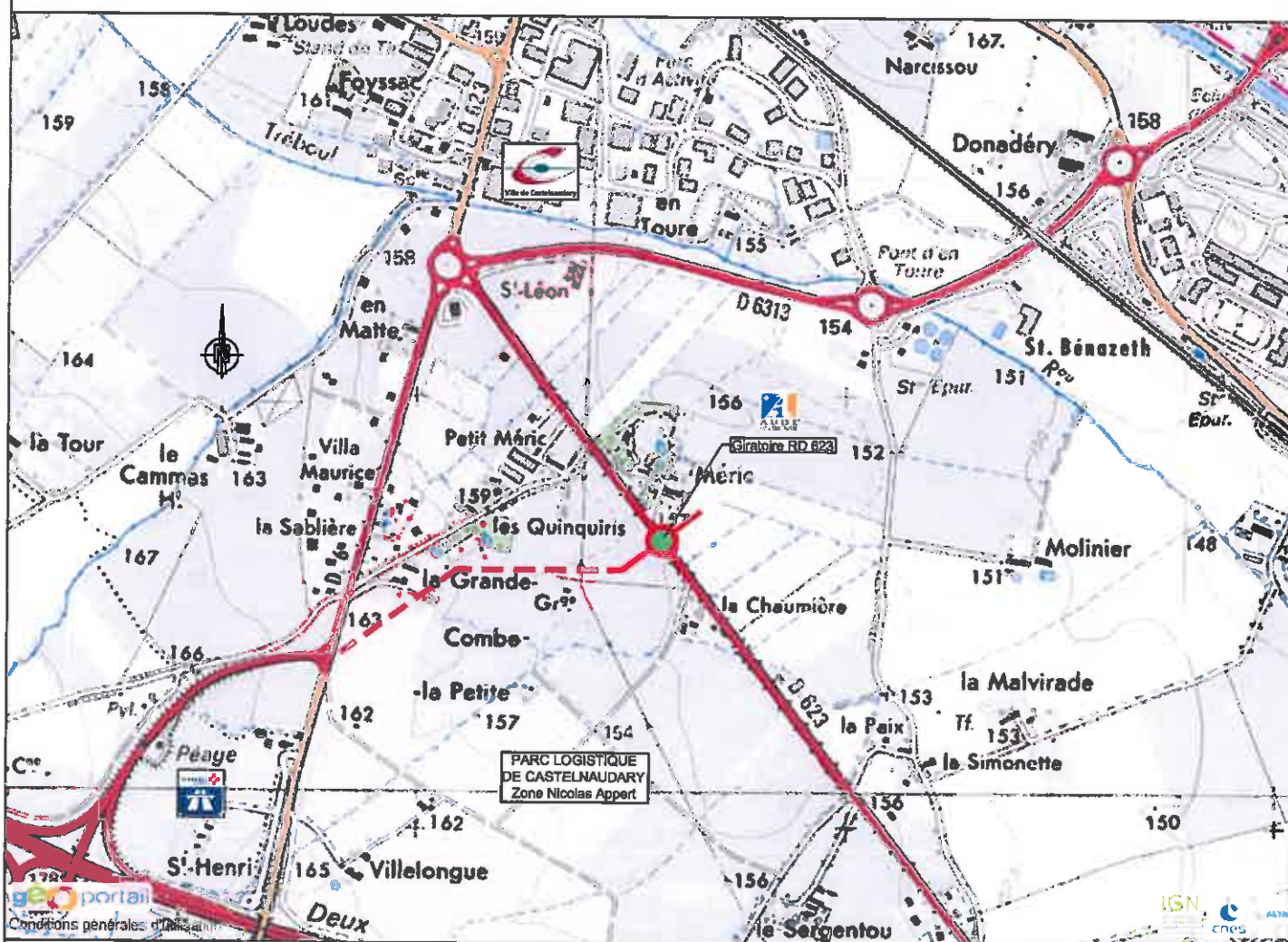

Echelle : 1/2500ème

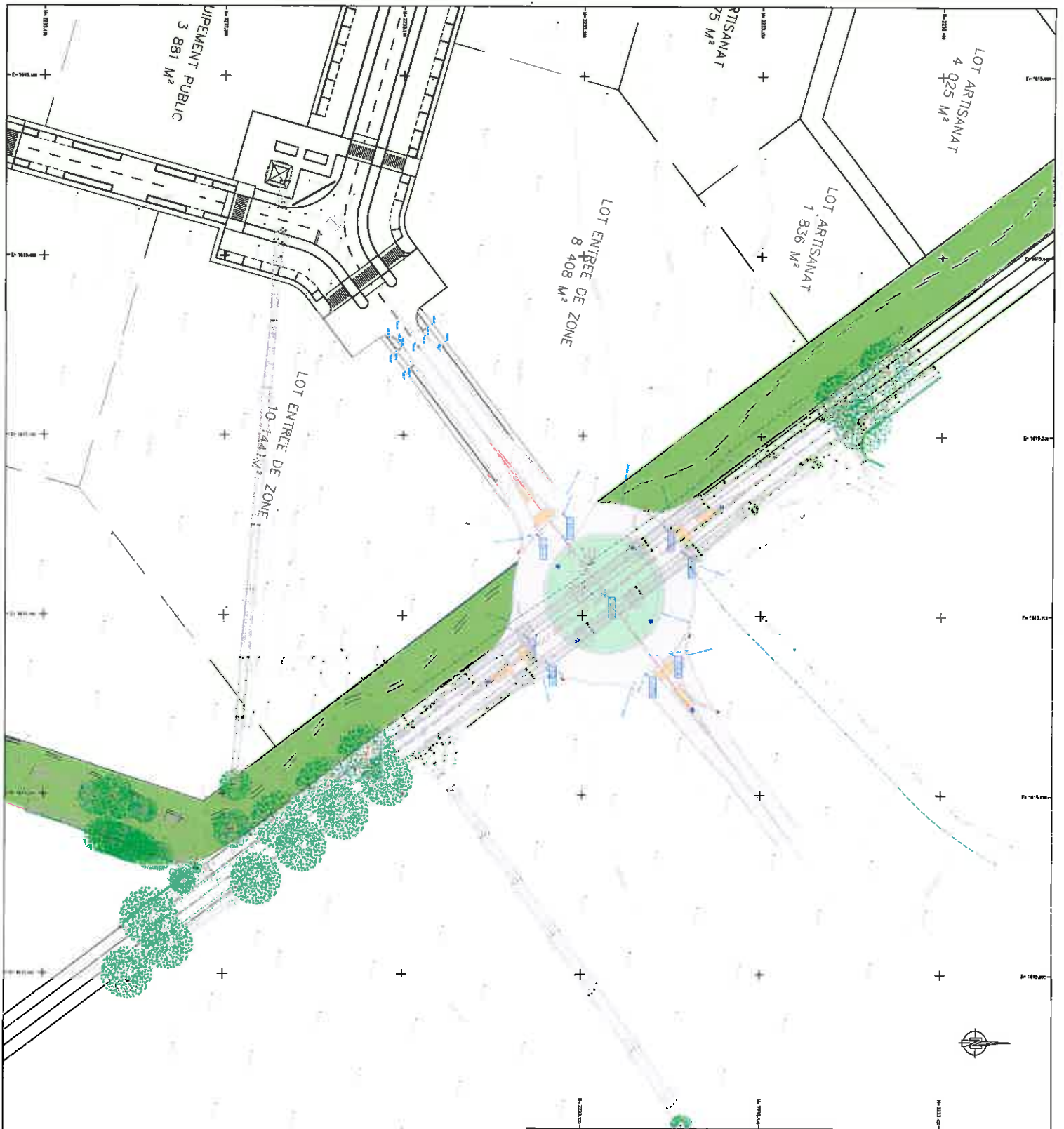

DEPARTEMENT DE L'AUDE
 DIRECTION DES ROUTES
 Division Territoriale du Lauragais



CANTON DE CASTELNAUDARY SUD	R.D. 623 PR 2-300	COMMUNE DE CASTELNAUDARY
-----------------------------	-------------------	--------------------------

Giratoire RD 623
 Desserte de la Zone Nicolas APPERT et de la Station d'épuration

AVANT PROJET

Chargé d'affaires : PASSEMAR	N° d'opération :	N° de pièces : 3
Echelle : 1/500	Titre de la pièce : Plan des Travaux	
Date : 05/06/2013		

CONSEIL GENERAL DE L'AUDE
Direction des Routes et des Transports
Division Territoriale du Lauragais



CANTON
DE
CASTELNAUDARY
SUD

R.D. 623
PR 2+300

COMMUNE
DE
CASTELNAUDARY

Plan Général des Travaux - Giratoire 25 m Rayon



Echelle : 1/2000

Plan Général des Travaux - Giratoire 25 m Rayon



Photos prises le 01/01/2008

Echelle : 1/1000

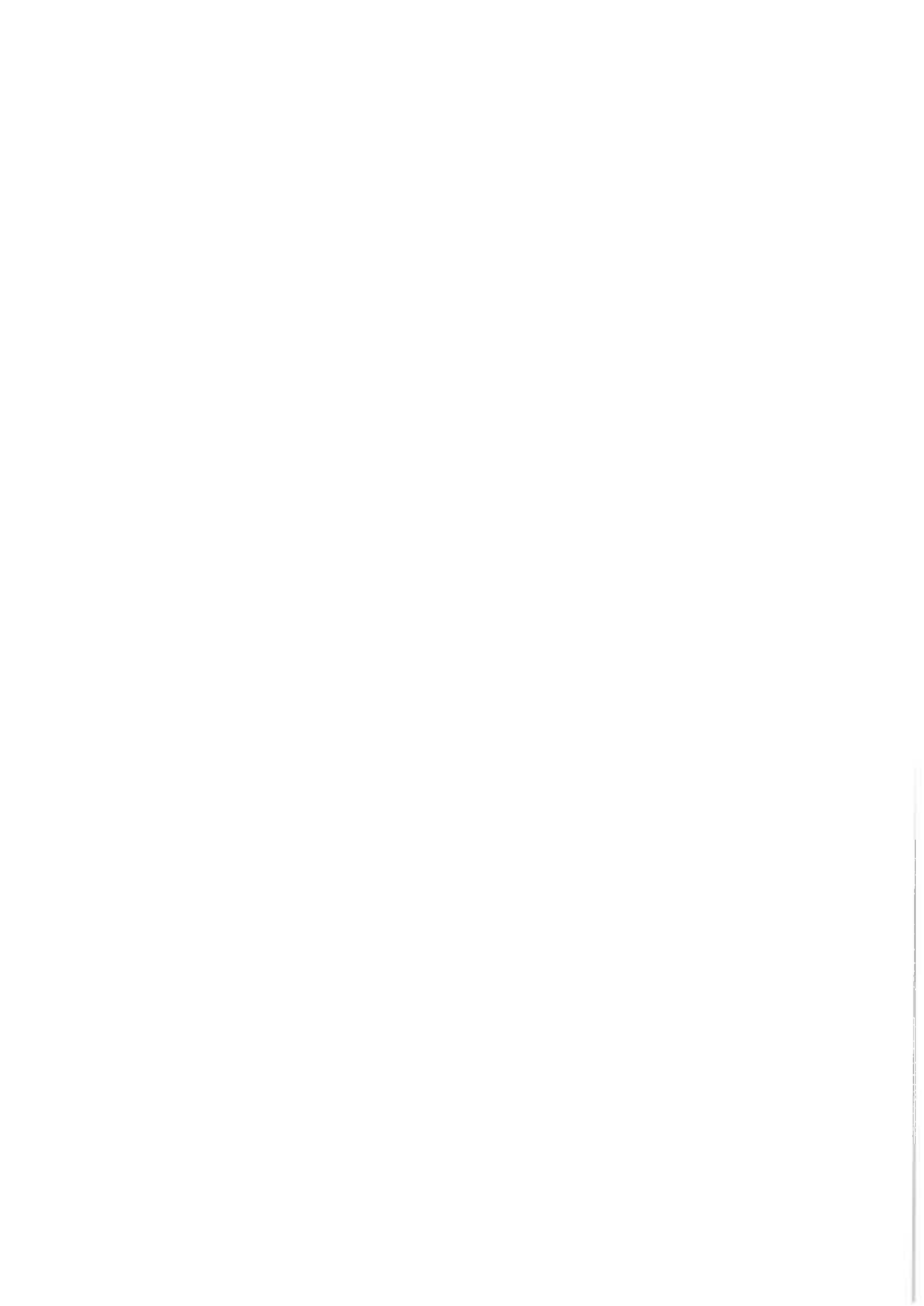

Auto-évaluation : création d'un giratoire sur la RD 623 à CASTELNAUDARY pour la sécurisation du carrefour de desserte de la zone Nicolas Appert et de la station d'épuration

Le Conseil Général de l'Aude envisage la création d'un giratoire sur la route départementale 623 pour la mise en sécurité du carrefour de desserte de la zone Nicolas Appert et de la station d'épuration à CASTELNAUDARY.

Les caractéristiques principales du projet (superficie globale de 4 000 m²) sont les suivantes :

- Giratoire de 25 mètres de rayon
- Largeur de chaussée de 8 mètres

Au regard de l'analyse réalisée par le formulaire de demande d'examen préalable, il ressort que **le projet présente peu d'enjeux environnementaux et ne nécessite pas la réalisation d'une étude d'impact.**

En effet, d'une part, l'emprise du futur giratoire se situe sur la Route Départementale 623, avec un trafic routier de l'ordre de 3470 véhicules/jour (dont 6,6% de poids lourds), en hausse depuis plusieurs années de par la présence de l'échangeur autoroutier à environ un kilomètre. La création du giratoire se limite à répondre à un enjeu de sécurité routière.

D'autre part, ce site est fortement anthropisé par le développement de la zone d'activités (PRAE) et par l'existence d'une zone commerciale sur, auparavant, de grandes parcelles agricoles de cultures céréalières conventionnelles. Le contexte est périurbain sans réelle infrastructure naturelle de quelque sorte que ce soit (zones humides, bois...) avec de fortes activités humaines qui n'ont pu permettre l'installation d'espèces animales emblématiques et surtout de sites de nidification d'espèces provenant du site Natura 2000 proche.

Le caractère très conventionnel de l'activité agricole des précédentes années (grandes parcelles de céréales et oléagineux, pas ou peu de haies, larges fossés...) ne devrait pas avoir permis l'installation de stations de plantes patrimoniales sachant que les jardins ou « parcs » attenants aux habitations agricoles sont épargnés.

Eu égard à ces éléments, le diagnostic environnemental réalisé démontre que le projet n'est pas de nature à générer des impacts environnementaux particuliers.

Le Département s'engage toutefois à apporter une attention particulière à la qualité environnementale des matériaux utilisés pour la réalisation des travaux, ainsi que dans le cadre de l'aménagement paysager du projet.



CONSEIL GENERAL DE L'AUDE

Direction des Routes et des Transports

Division Territoriale du Lauragais



Zone Imperméabilisée :

-  Chaussée Existante = 1 087 m²
-  Chaussée = 2 523 m²
-  Trottoir = 725 m²



CANTON
DE
CASTELNAUDARY SUD

R.D. 623
PR 2+300

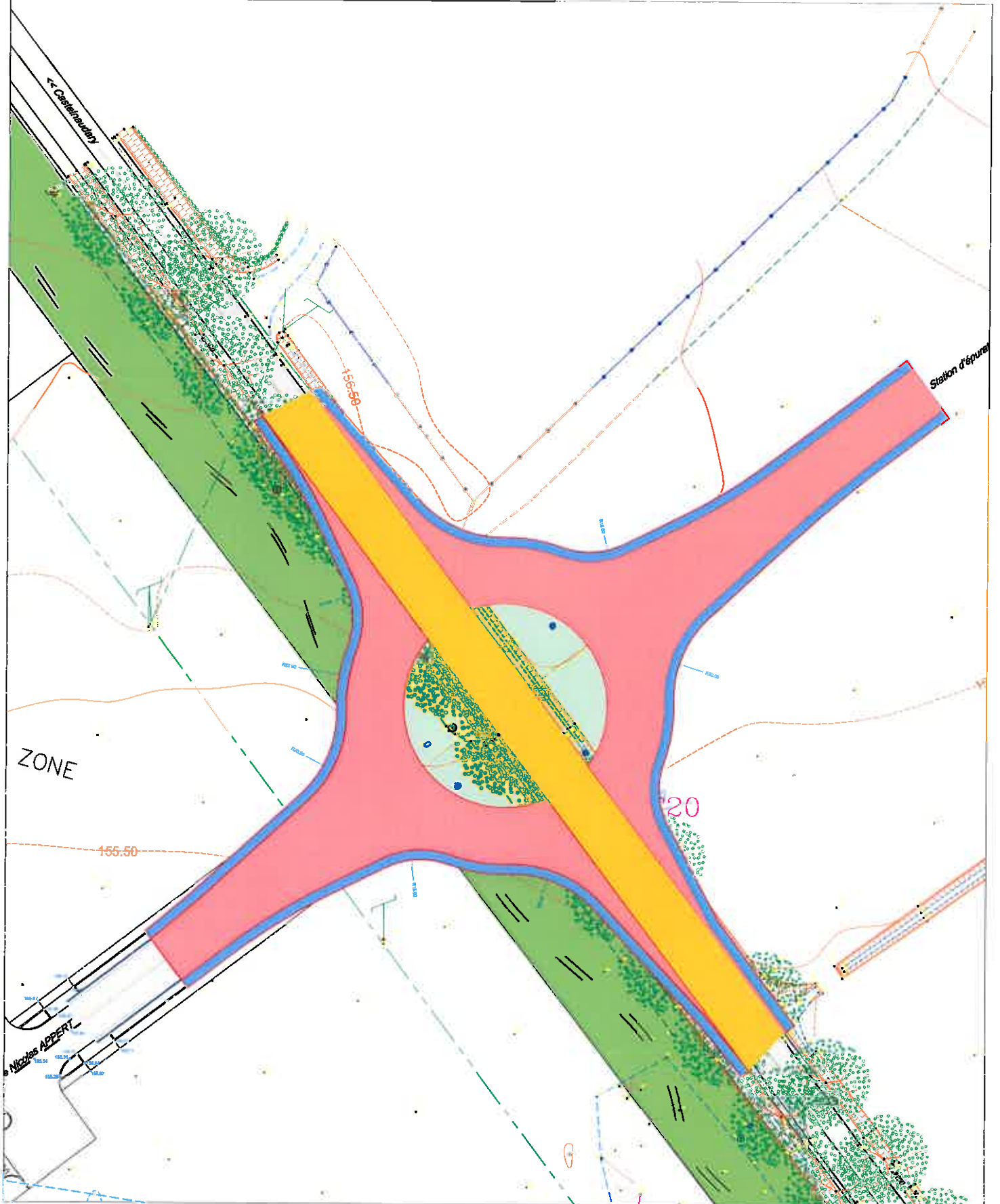
COMMUNE
DE
CASTELNAUDARY



Surface Imperméabilisée Projetée :

-  Chaussée = 2 523 m²
-  Trottoir = 725 m²

CANTON DE CASTELNAUDARY SUD	R.D. 623 PR 2+300	COMMUNE DE CASTELNAUDARY
-----------------------------------	----------------------	--------------------------------

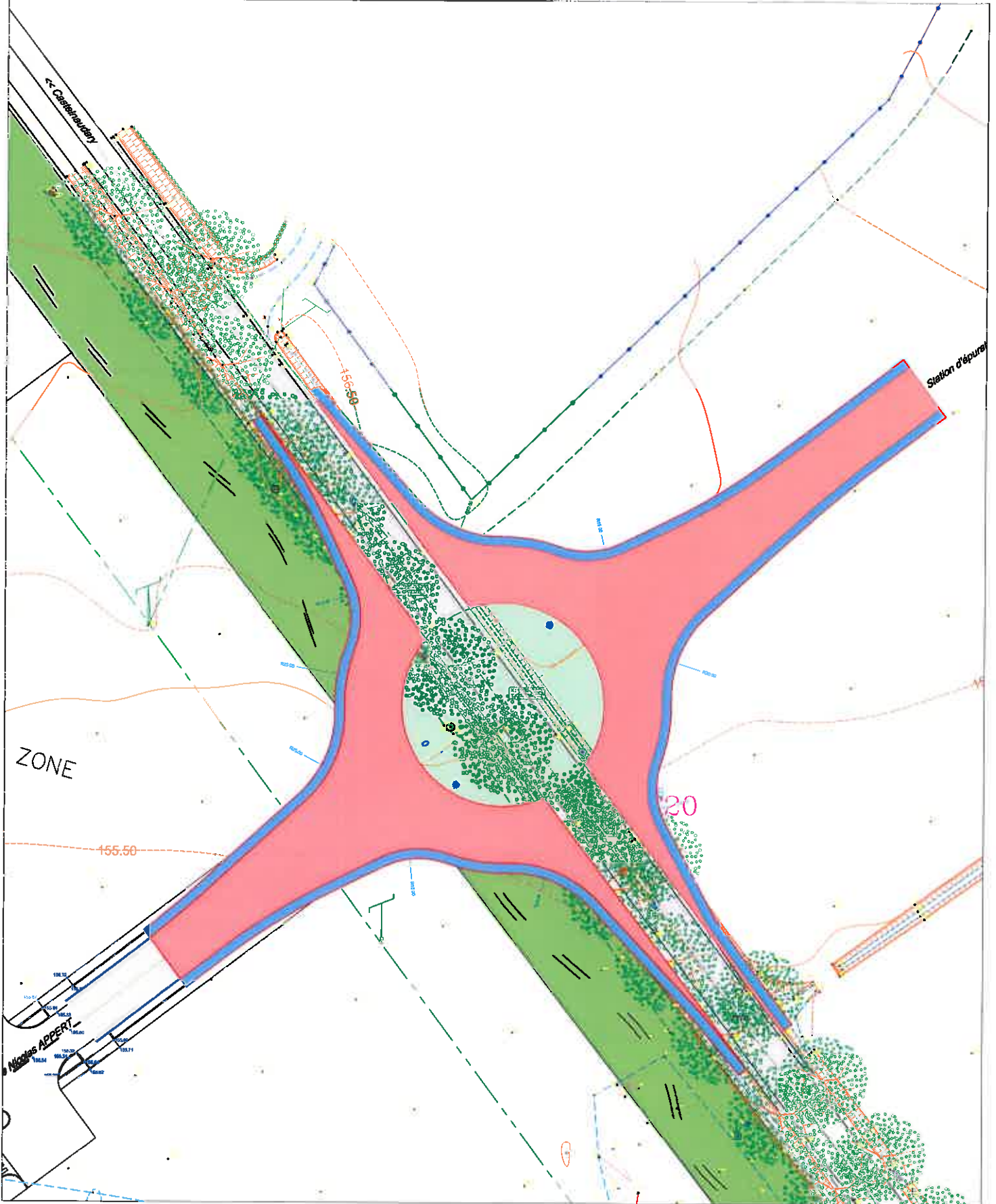

 Chaussée Existante = 1 087 m²

CANTON DE CASTELNAUDARY SUD	R.D. 623 PR 2+300	COMMUNE DE CASTELNAUDARY
-----------------------------------	----------------------	--------------------------------

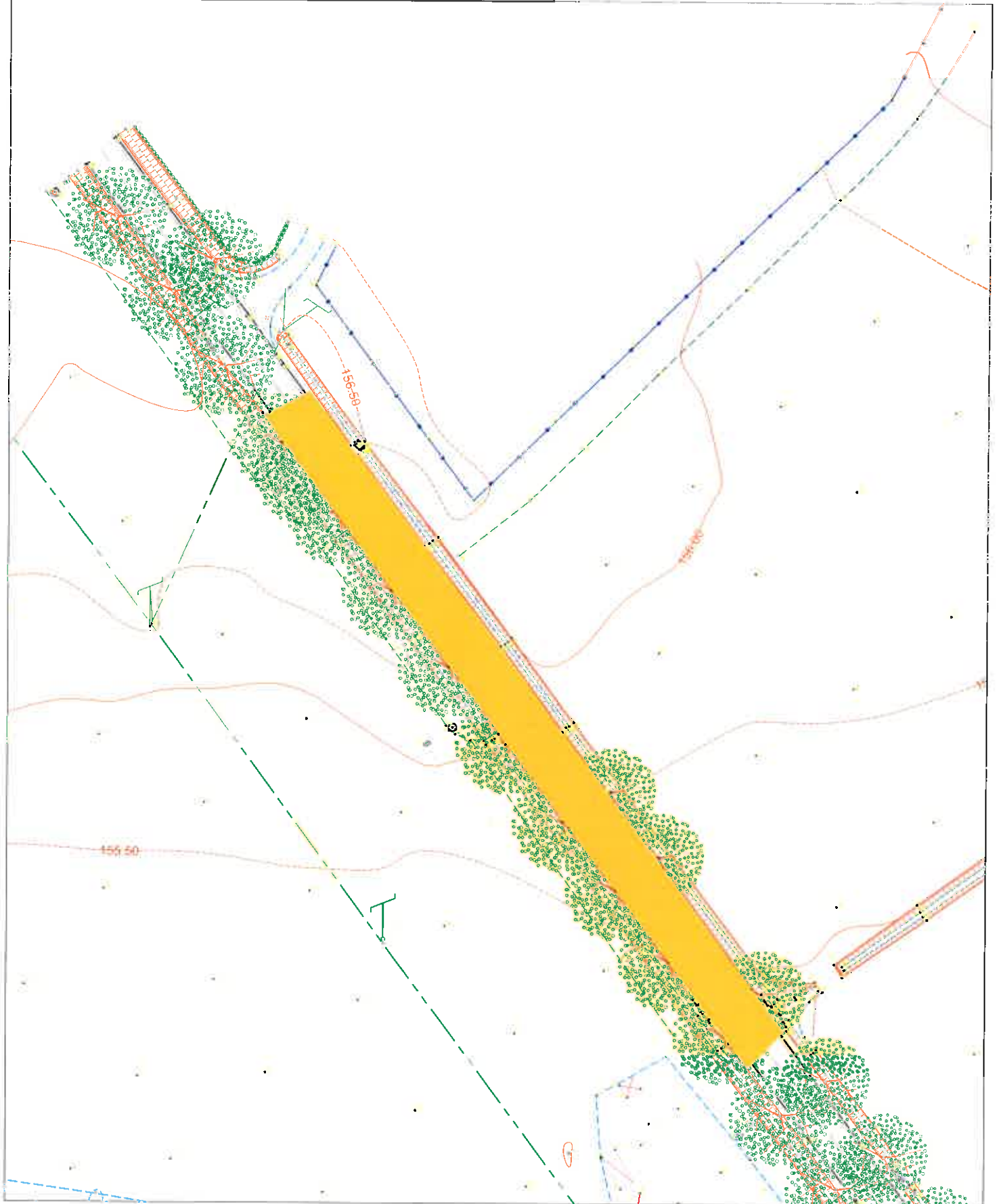

CONSEIL GENERAL DE L'AUDE
Direction des Routes et des Transports
Division Territoriale du Lauragais



CANTON
DE
CASTELNAUDARY
SUD

R.D. 623
PR 2+300

COMMUNE
DE
CASTELNAUDARY

Plan Général des Travaux - Giratoire 25 m Rayon



Echelle : 1/2000

Plan Général des Travaux - Giratoire 25 m Rayon

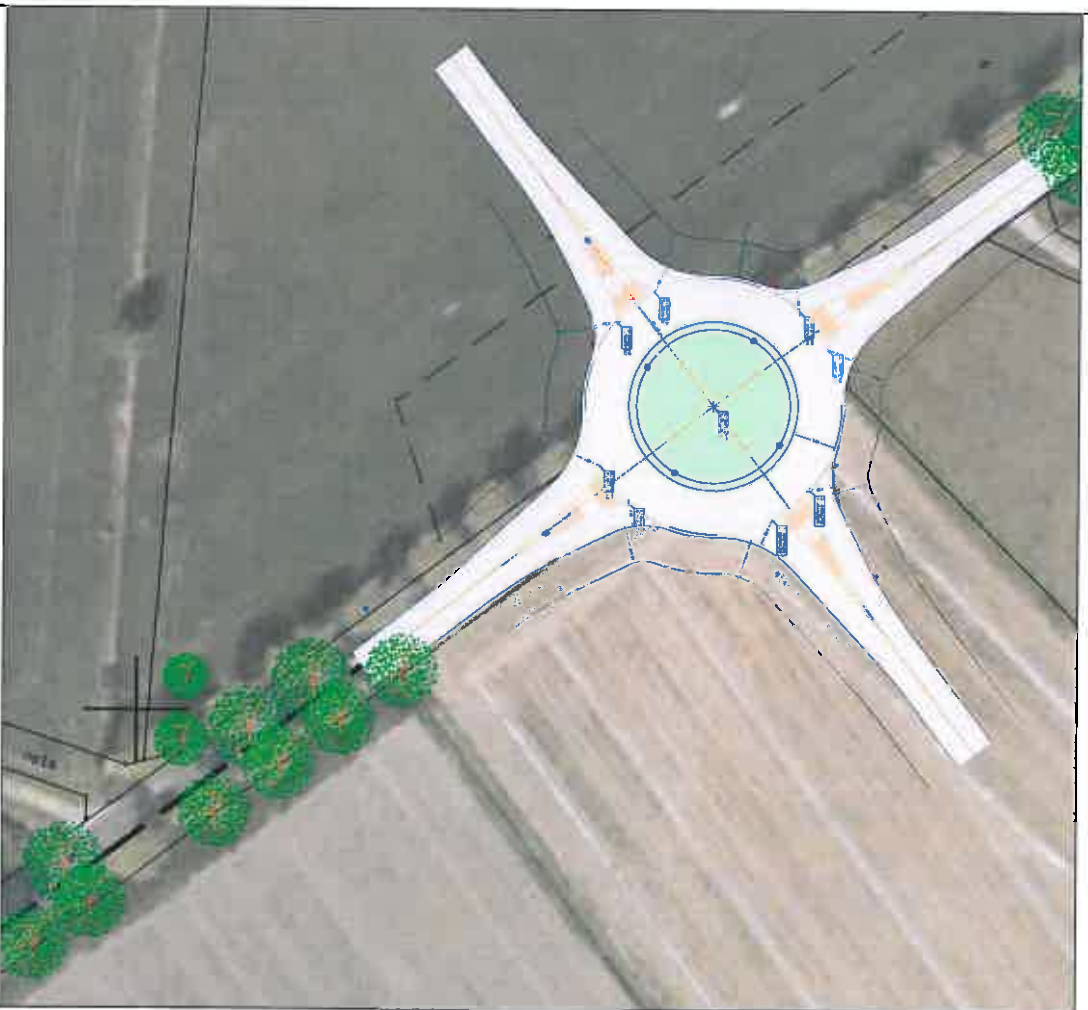

Photos prises le 01/01/2008

Echelle : 1/1000

