



Photo ©CEN Auvergne

DOCUMENT D'OBJECTIFS

Site Natura 2000 FR8302015
Site des Grivaldes

Septembre 2011



Photo ©CEN Auvergne



Photo ©H. PICQ



Maître d'ouvrage

MEEDDAT – Direction Régionale de l'Environnement, de l'Aménagement et du Logement d'Auvergne

Suivi de la démarche par : Sylvain MARSY, DREAL Auvergne
Alexandre SUC, DDT Cantal

Opérateurs

Alter Eco & Conservatoire d'Espaces Naturels d'Auvergne

Rédaction du document d'objectifs

Coordination : Joël BEC (Alter Eco)

Rédaction : Joël BEC (Alter Eco), Marie-Claire REGNIER (CEN Auvergne)

Contribution au projet MAET : Marie-Claire REGNIER (CEN Auvergne)

Contribution à la Charte Natura 2000 : Marie-Claire REGNIER (CEN Auvergne), Joël BEC (Alter Eco)

Cartographie : Joël BEC (Alter Eco), Marie-Claire REGNIER (CEN Auvergne)

Contribution / Relecture : Romain LEGRAND (CEN Auvergne), Alexandre SUC (DDT Cantal), Sylvain MARSY (DREAL Auvergne)

Cartographie des habitats naturels et études écologiques complémentaires

Cartographie des habitats (2009) : Jean-Paul FAVRE & Nicolas LOLIVE, CPIE de Haute-Auvergne

Données naturalistes : Alter Eco

Crédits photographiques

CEN Auvergne, Alter Eco

Référence à utiliser

BEC J. & REGNIER M.C., Septembre 2011 – Document d'Objectifs de la Zone Spéciale de Conservation FR8302015, « site des Grivaldes», 108 pages. DREAL Auvergne. Alter Eco & CEN Auvergne.

SOMMAIRE

BIBLIOGRAPHIE	6
CARTES ET ANNEXES	9
PARTIE INTRODUCTIVE	11
1. PRESENTATION DU RESEAU NATURA 2000	11
2. CONTENU DU DOCUMENT D'OBJECTIFS	12
PARTIE I : LE DIAGNOSTIC ENVIRONNEMENTAL ET SOCIO-ECONOMIQUE	15
1. LOCALISATION ET CARACTERISTIQUES DU SITE DES «GRIVALDES»	15
2. PRINCIPALES DONNEES ADMINISTRATIVES	17
3. OCCUPATION DU SOL ET ACTIVITES HUMAINES	24
4. DESCRIPTION DU PATRIMOINE NATUREL DU SITE	31
PARTIE II : LES OBJECTIFS DE DEVELOPPEMENT DURABLE	47
1. ENJEUX ET OBJECTIFS	48
2. ACTIONS ENVISAGEES	51
3. LE BUDGET ESTIMATIF	80
4. LA CHARTE NATURA 2000	83
ANNEXES	105

BIBLIOGRAPHIE

Collision routière :

- ARTHUR L., LEMAIRE M., BARBOTTE Q. & JAOUEN M. (2010). - Etude du franchissement des voies routières par les chiroptères en transit : synthèse 2010. - 27 p.
- BARBOTTE Q. (2010). - Etude du franchissement des voies routières par les chiroptères en transit : rapport n° 2, suivi estival. 23 p.
- BARBOTTE Q. (2010). - Etude du franchissement des voies routières par les chiroptères en transit [Rapport de stage - Master 1, université de Lille], 39 p.
- JAOUEN-GUILLAUME M. (2010). - Etude du transit des chiroptères en fonction des aménagements routiers [Rapport de stage - Licence 3, université d'Orléans], 17 p.
- CAPO G., CHAUT J.-J., ARTHUR L. (2006). - Quatre ans d'étude de mortalité sur deux kilomètres routiers proches d'un site d'hibernation - *Symbioses* 15, p. 45-46.
- LEMAIRE M., ARTHUR L., MORIN A., PREVOST C. (2006) - Etude du transit des chauves-souris et aménagements autour de la rocade est de Bourges (France) - *Symbioses* 15, p. 47-52.
- MORIN A. (2003) - Etude du transit des chiroptères sur un tronçon de la rocade est de la ville de Bourges en vue d'une proposition d'aménagement [rapport de stage - Maîtrise]

Traitements antiparasitaires :

- ALLARD M. & DODELIN C. (2005) – Elevage : lutter contre les parasites en préservant l'environnement – Fiche technique Parc naturel régional des boucles de la Seine normande, 6 p.
- CAROFF C. (2003) – Traitements anti-parasitaires du bétail, insectes coprophages et chauves-souris – l'envol des chiros n°7
- CABARET J. (2004) - Parasitisme helminthique en élevage biologique ovin : réalités et moyens de contrôle, INRA productions animales article 17.
- COLLECTIF (2002) – Les coprophages et la dégradation des excréments, les traitements antiparasitaires en espaces naturels – Revue Gardes n°46, Conservatoire de l'Espace Littoral et des Rivages Lacustres.
- GUILLOTON J.A. & REGNIER M.C. (2005) – Cahier des charges pour le pâturage extensif en site Natura 2000 : recommandations liées aux traitements antiparasitaires du bétail, 3 p.
- Duval J. (1994) Moyens de lutte contre les parasites internes des ruminants – *Agro Bio* 370, 19 p.
- LUMARET J.P. (1997) – Utilisation des vermifuges et leur impact sur les invertébrés non-cibles : conséquence environnementales – Compte-rendu de la table ronde sur l'utilisation des vermifuges et leur impact sur l'environnement, rencontres annuelles du réseau Espace – Wégimont (Belgique) 20 p.
- LUMARET J.P. & KADIRI N. (1998) – Effets des endectocides sur la faune entomologique du pâturage, *Bull des GTV* n°3
- LUMARET J.P. (2001) – Influence des traitements antiparasitaires sur la faune des pâturages – *Bulletin de la Société française de parasitologie*
- NOBLET J.F. & WAGNER F. (traducteurs – 1998) – Ivermectine et chauves-souris (extraits) *Bat News* n°50, 2 p.
- WRATTEN S.D. & FORBES A.B. (1996) – Environmental assessment of veterinary avermectins in temperate pastoral ecosystems – *Ann. Appl. Biol.* 128 p

Traitements des charpentes :

- BOIREAU J. (2000) L'Envol des chiroptères SFPEM – N°1, 6 p.
- BLANT B. (2010) Produits de traitement de charpente supportés par les chauves souris, Fledermausverträgliche Holzschutzmittel - Centre de coordination Ouest pour l'étude et la protection des chauves-souris - (Neuchâtel Suisse), 5 p.
- CREN MIDI-PYRENEES & GROUPE CHIROPTERES DE MIDI-PYRENEES (2009) – Traitement des charpentes, 4 p.
- Terre Vivante (1987) Traitement du bois attention danger ! 32 p.

Méthodologie, données générales :

- ARTHUR L. & LEMAIRE M.; 2009. Les chauves-souris de France, Belgique, Luxembourg et Suisse. Biotope –Mèze (coll Parthénopé); MNHN Paris; 544p.
- BIOTOPE & AL.; 2008. Référentiel régional concernant les espèces de chauves-souris inscrites à l'annexe II de la Directive Habitats/Faune/Flore. Catalogue de mesures de gestion des habitats et des espèces d'intérêt communautaire. DIREN Languedoc-Roussillon; 253p.
- BENEUX G., LEVRADOUX D. & DUBOS T.; 2008. Le Petit Rhinolophe (*Rhinolophus hipposideros*) en Corse: bilan de 3 années d'étude de ses territoires de chasse par suivi télémétrique. Symbiose 21, p41-49.
- Commission européenne (2000). Gérer les sites Natura 2000 – Les dispositions de l'article 6 de la directive "habitats" (92/43/CEE). Office des Publications Officielles des Communautés Européennes, 69 p.
- CHAMINA, 2003. Le volcanisme en Auvergne, 138 p.
- DIETZ C., HELVERSEN (von) O. & NILL D.; 2009. Encyclopédie des chauves-souris d'Europe et d'Afrique du Nord; biologie, caractéristiques, protection. Delachaux & Niestlé, Paris, 400p.
- DIREN Auvergne (2008). Natura 2000 en Auvergne, octobre 2008, 94 p.
- GRENIER E.(1992). Flore d'Auvergne. Ed. Soc. Linn. Lyon, 1992, 655 p.
- GODINEAU F. & PAIN D.; 2007. Plan de restauration des chiroptères de France métropolitaine, 2008-2012. SFPEM, Paris, 79p.
- Groupe Chiroptères SFPEM; 2007. Effectif et état de conservation des chiroptères de l'Annexe II de la Directive Habitats/Faune/Flore en France métropolitaine, bilan 2004. SFPEM, Paris, 31p.
- LA DOCUMENTATION FRANÇAISE (2002). Connaissance et gestion des habitats et des espèces d'intérêt communautaire. coll. « Cahiers d'habitat Natura 2000 », La documentation française
- LEGRAND R., BERNARD M. & T.; 2006. Recueil d'expériences: étudier, préserver les chauves-souris en Auvergne autour des bâtiments, des souterrains, des ouvrages d'art et des milieux naturels. CEN Auvergne & CSA; 128p.
- Livret FRANE, 2004, Les Chauves-Souris en Auvergne, 31 p.
- MARSY S., GIOSSA S. & BERNARD M.; 2011. Plan régional d'actions pour les chiroptères en Auvergne 2010-2013. DREAL Auvergne; 59p.

- MESCHEDE A. & HELLER K.-G. (2003) Ecologie et protection des chauves-souris en milieu forestier, Le Rhinologue n°16, 248 p.
- MITCHELL-JONES A.J., BIHARI Z., MASING M. & RODRIGUES L. (2007), Protection et gestion des gîtes souterrains pour les Chiroptères, EUROBATS Publication Series N°2 (version française), 38 p.
- PENICAUD P.; 1999. Chauves-souris arboricole en Bretagne: typologie de 60 arbres gîtes et éléments de l'écologie des espèces observées. Le Rhinologue 14, p37-68.
- ROUE S.Y. & BARATAUD M.; 1999. Habitats et activités de chasse des chiroptères menacés en Europe: synthèse des connaissances actuelles en vue d'une gestion conservatrice. Le Rhinologue, volume spécial 2: p1-136.
- TERRAZ, L. et al (2008). Guide pour une rédaction synthétique des Documents d'objectifs Natura 2000. ATEN, MEEDDAT, RNF, Montpellier, 71 p.
- TILLON L.; 2005. Gîtes sylvestres à chiroptères en forêt domaniale de Rambouillet (78) Caractérisation dans un objectif de gestion conservatoire. Diplôme EPHE. 106p.
- SCHROBER W. & GRIMMBERGER E.; 1991. Guide des chauves-souris d'Europe. Ed Delachaux & Niestlé, Lausanne, 223p.
- VALENTIN-SMITH, G. et al. (1998). Guide méthodologique des documents d'objectifs Natura 2000. Réserves Naturelles de France, Atelier Technique des Espaces Naturels, Quétigny, 144 p.

CARTES ET ANNEXES

Liste des cartes

- Carte 1 : localisation générale du site des Grivaldes
- Carte 2 : limites du site des Grivaldes
- Carte 3 : statuts d'inventaires et de protections réglementaires ou contractuelles
- Carte 4 : statuts fonciers
- Carte 5 : activités socio-économiques
- Carte 6 : localisation des unités écologiques
- Carte 7 : localisation des habitats d'intérêt communautaire
- Carte 8 : habitats d'espèces de l'annexe II de la Directive Habitats
- Carte 9 : localisation des actions de gestion
- Carte 10 : localisation des actions d'étude

Liste des annexes

- Annexe 1 : Abréviations et acronymes
- Annexe 2 : Arrêté préfectoral de création du COPIL

PARTIE INTRODUCTIVE

1. PRESENTATION DU RESEAU NATURA 2000

Natura 2000 : le réseau des sites européens les plus prestigieux

Le réseau Natura 2000 est le réseau des sites naturels les plus remarquables de l'Union Européenne (UE). Il a pour objectif de contribuer à préserver la diversité biologique sur le territoire des 27 pays de l'Europe. Il vise à assurer le maintien ou le rétablissement dans un état de conservation favorable des habitats naturels et des habitats d'espèces de la flore et de la faune sauvages d'intérêt communautaire.

Il est composé de sites désignés par chacun des pays en application de deux directives européennes : la directive 79/409/CEE du 2 avril 1979 concernant la conservation des oiseaux sauvages dite « directive Oiseaux » codifiée par la Directive 2009/147/CEE et la directive 92/43/CEE du 21 mai 1992 concernant la conservation des Habitats naturels ainsi que de la faune et de la flore sauvages dite « directive Habitats ». Un site peut être désigné au titre de l'une ou l'autre de ces directives, ou au titre des deux directives sur la base du même périmètre ou de deux périmètres différents. Les directives listent des habitats naturels et des espèces rares dont la plupart émanent des conventions internationales telles celles de Berne ou de Bonn. L'ambition de Natura 2000 est de concilier les activités humaines et les engagements pour la biodiversité dans une synergie faisant appel aux principes d'un développement durable.

Natura 2000 en Europe

Le réseau européen de sites Natura 2000 comprend **26 304 sites pour les deux directives** (CTE, juillet 2007) :

- **21 474** sites en ZSC (pSIC ou SIC) au titre de la directive Habitats, soit **62 687 000 ha**. Ils couvrent 12,8 % de la surface terrestre de l'UE,
- **4 830** sites en ZPS au titre de la directive Oiseaux soit **48 657 100 ha**. Ils couvrent 10,0 % de la surface terrestre de l'UE.

Chaque pays est doté, ou se dote progressivement, d'un réseau de sites correspondant aux habitats et espèces mentionnés dans les directives. Chacun les transcrit en droit national. Ils sont invités à désigner un réseau en accord avec la réalité de la richesse écologique de leur territoire. La France est considérée comme l'un des pays européens parmi les plus importants pour les milieux naturels et les espèces sauvages. Ce réseau est également l'une des réponses de la France à ses responsabilités internationales et à ses engagements internationaux relayés par les discours des responsables français (Johannesburg en 2002, conférence internationale sur « biodiversité et gouvernance » à Paris en 2005, par exemple).

Natura 2000 en France

Les deux années 2006 et 2007 ont constitué un tournant pour la mise en place du réseau Natura 2000 en France. Elles correspondent en effet à l'achèvement du réseau terrestre.

Désormais, le réseau français de sites Natura 2000 comprend **1705 sites pour 12,42 % du territoire métropolitain** soit 6 823 651 ha hors domaine marin qui représente 697 002 ha (chiffres MEEDDAT, juin 2007) :

- 1334 sites en ZSC (pSIC et SIC) au titre de la directive Habitats. Ils couvrent 8,4 % de la surface terrestre de la France, soit 4 613 989 ha,
- 371 sites en PS au titre de la directive Oiseaux. Ils couvrent 7,79 % de la surface terrestre de la France, soit 4 278 773 ha.

Natura 2000 en région Auvergne

En Auvergne, le réseau Natura 2000 est situé dans la zone continentale et comprend **95 sites** qui couvrent plus de **420 000 ha**, soit près de **14% du territoire régional** dont :

- 83 sites en ZSC au titre de la directive Habitats. Ils couvrent près de 4 % de la surface de la région Auvergne, soit plus de 96 000 ha.
- 12 sites en ZPS au titre de la directive Oiseaux. Ils couvrent près de 14% du territoire, soit plus de 360 000 ha.

2. CONTENU DU DOCUMENT D'OBJECTIFS

Le **Document d'Objectifs** souvent appelé Docob, est à la fois un document d'orientation qui permet de planifier la gestion du site durant 6 années de mise en œuvre, mais il s'agit également de l'état initial du site afin de pouvoir procéder à une évaluation de son état de conservation à l'échéance de la mise en œuvre. Ce document permet d'intégrer les connaissances recueillies ou acquises tout au long des 18 mois de sa réalisation ainsi que les réflexions et échanges qui ont eu lieu avec les acteurs locaux. Pour ce faire, des groupes locaux de travail ont été organisés.

Le Docob est constitué :

- d'un diagnostic socio-économique et biologique,
- des objectifs sur lesquels les partenaires acceptent de s'engager,
- des actions de gestion qu'ils ont choisies de mettre en œuvre afin d'atteindre ces objectifs.

Ce document de synthèse, validé le 22 septembre 2011 par le Comité de Pilotage Local (COPIL), sera envoyé à ses membres et mis à la disposition du public aux mairies de Ladinhac, Lapeyrugue, Murols et Saint-Hippolyte.

Il sera également disponible auprès des services de la Direction Régionale de l'Environnement d'Auvergne (DREAL) et de la DDT Cantal.

Un second document sera élaboré et disponible uniquement auprès des services de l'Etat, il s'agit du **Document de compilation**. Ce document permet de consigner les données qui ont permis l'élaboration du Docob, et l'ensemble des documents élaborés tels que les comptes rendus des réunions, les documents de reconsultation du périmètre, les bulletins d'information...

FICHE D'IDENTITE DU SITE AU COURS DE LA REALISATION DU DOCOB :

Numéro d'identification du site Natura 2000 : **FR 8302015**

Nom du site Natura 2000 : **site des Grivaldes**

Date de transmission de la ZSC : **avril 2002**

Désignation du site au titre de : **Directive « Habitats, faune et flore » 92/43/CEE**

Régions : **Auvergne et Midi-Pyrénées**

Départements : **Cantal et Aveyron**

Communes : **Ladinhac, Lapeyrugue, Murols et Saint-Hippolyte**

Lieu dit : **les Grivaldes**

Superficie du site Natura 2000 : **530,91 ha (SIG)**

Préfet coordinateur : **Préfet du Cantal**

Membres du comité de pilotage du site Natura 2000 : **voir l'Arrêté préfectoral n°2010-1289 du 16 septembre 2010 (en annexe 2)**

Opérateurs : **Alter Eco et Conservatoire d'Espaces Naturels d'Auvergne**

PARTIE I : LE DIAGNOSTIC ENVIRONNEMENTAL ET SOCIO-ECONOMIQUE

1. LOCALISATION ET CARACTERISTIQUES DU SITE DES «GRIVALDES»

Localisation

Le site Natura 2000 des Grivaldes se situe à cheval sur 2 départements, à 30km au sud d'Aurillac. Il concerne 4 communes : Ladinhac et Lapeyrugue dans le Cantal, Murols et Saint-Hippolyte dans l'Aveyron. L'altitude y varie de 270 à 620 mètres.

La superficie totale du site, constitué d'une seule entité, est de 530,91 hectares.

Caractéristiques abiotiques et zones d'influence

Au niveau du climat, le site se situe dans la zone d'influence des perturbations océaniques en provenance de l'Ouest, qui se réactivent au contact des collines et des bas-plateaux de la Châtaigneraie. Les températures sont particulièrement clémentes, et s'il neige, la persistance au sol est faible et ne dure pas plus de quelques jours.

Le réseau hydrographique est constitué d'une rivière, le Goul, et de 8 ruisseaux. Les zones de source sont toutes en dehors du périmètre d'étude.

Le site est localisé sur une formation géologique principale, comportant quelques affleurements ponctuels de nature différente, en rive gauche.

Le relief s'articule autour d'une vallée étroite, sinueuse, aux versants très pentus mais de faible hauteur. Ils sont entrecoupés par de petits talwegs grossièrement perpendiculaires à l'axe principal, qui remontent jusqu'aux plateaux.

Tableau n°1 : données abiotiques

Données abiotiques	Quantification	Qualification	Source des données
Géologie	<ul style="list-style-type: none"> ♦ 1 formation géologique pp^{ale} ♦ 1 type d'affleurement 	<ul style="list-style-type: none"> ♦ Grésos-pélites de Plainecoste ♦ Microgranites et rhyolites 	Carte géologique BRGM / Géoportail (Entraygues)
Climatologie	<ul style="list-style-type: none"> ♦ Pluviométrie moy. annuelle : de 1200mm à 1400mm ♦ Tc° moy. mini : +2°C en janvier ♦ Tc° moy. maxi : +17°C en juillet 	<ul style="list-style-type: none"> ♦ sub-océanique dégradé 	Météo France / DDT15
Topographie	<ul style="list-style-type: none"> ♦ Altitude minimale : 310m ♦ Altitude maximale : 600m 	Vallée étroite, versants pentus, nombreux talwegs secondaires	IGN
Hydrographie	<ul style="list-style-type: none"> ♦ 1 rivière ♦ 8 ruisseaux 170.36 km 	<ul style="list-style-type: none"> ♦ Le Goul ♦ r^{aux} du Lac, des Toures, de Goulesque, d'En Bouesque, des Grivaldes (r^{au} temporaire), d'Auguie, du Batut, de Ségueren (r^{au} temporaire) + r^{au} de Fonbalès 	IGN + SIG

CARTE 1 : LOCALISATION GENERALE

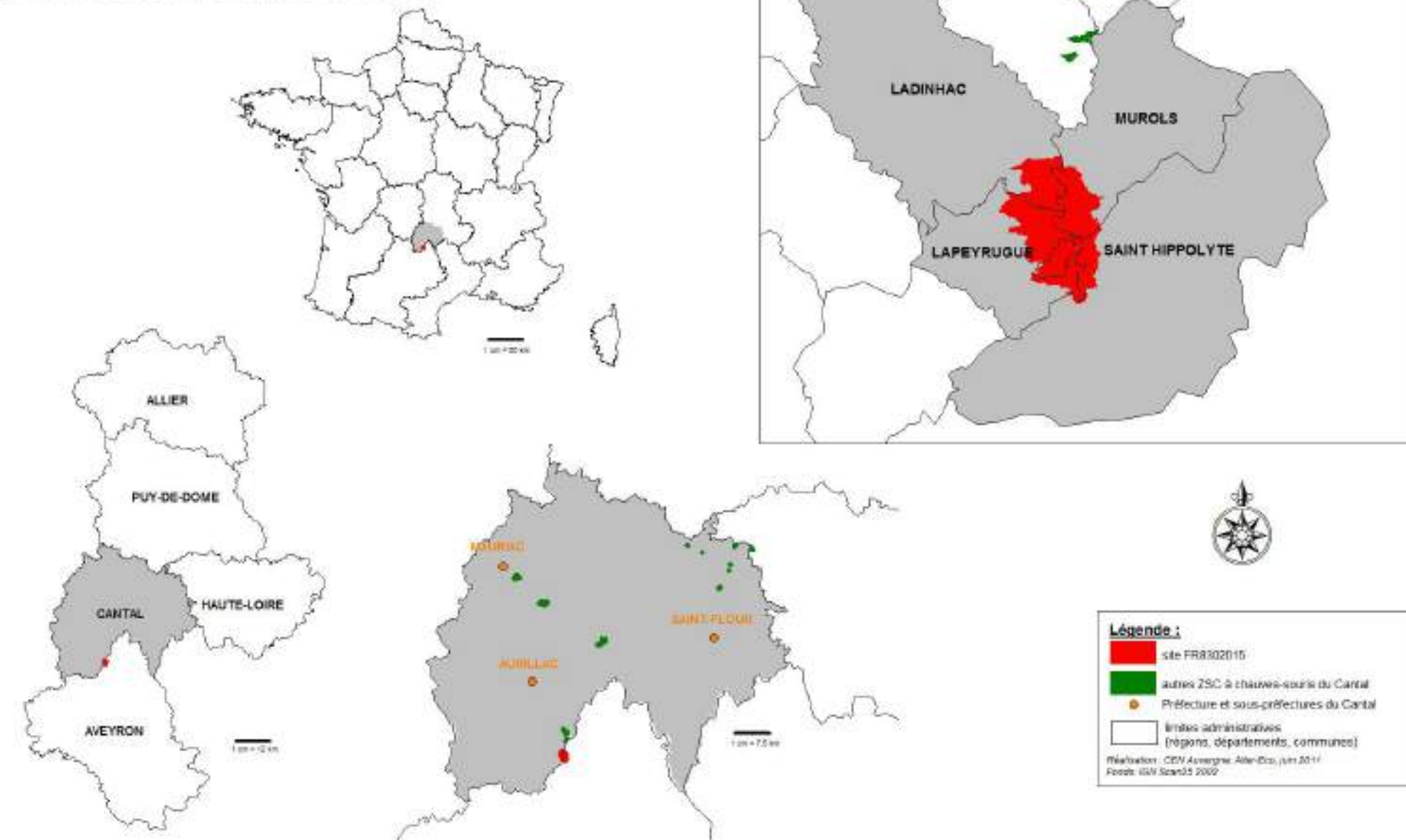

DOCUMENT D'OBJECTIFS SITE NATURA 2000 FR8302015 "GRIVALDES"



2. PRINCIPALES DONNEES ADMINISTRATIVES

Ladinhac et Lapeyrugue appartiennent à la Communauté de Communes du Pays de Montsalvy ; Murols adhère à la Communauté de Communes du Carladès et Saint-Hippolyte à celle d'Entraigues sur Truyère.

La qualité de l'espace rural inclut dans le site et le patrimoine naturel qu'il abrite, sont reconnus par une ZNIEFF de type I, qui s'étend sur les versants rive gauche du Goul (ZNIEFF cantalienne). La rivière du Goul est également désignée au titre de Natura 2000 en prolongement du site « haute et basse vallées de la Truyère et du Goul », ciblée sur la Loutre d'Europe et le Chabot (document d'objectifs validé en juin 2010, élaboré par l'ADASEA de l'Aveyron).

Tableau n°2 : répartition du site Natura 2000 par commune



Commune	Surface communale	Surface en Natura 2000		Source des données
		Périmètre 2007	Périmètre d'étude	
Ladinhac	2 700 ha	63,00 ha (18%)	105,07 ha (20%)	SIG
Lapeyrugue	846,5 ha	127,31 ha (36%)	189,42 ha (36%)	
Murols	1 390 ha	89,85 ha (25%)	127,58 ha (24%)	
Saint-Hippolyte	3 800 ha	75,12 ha (21%)	108,84 ha (21%)	
		355,28 ha	530,91 ha	

Tableau n°3 : données administratives

Données administratives	Quantification	Qualification	Enjeux par rapport à Natura 2000	Source des données
Région	2	<ul style="list-style-type: none"> ◆ Auvergne ◆ Midi-Pyrénées 	<ul style="list-style-type: none"> ◆ Plan régional Biodiversité ◆ Déclinaison régionale du Plan de restauration national « Chiroptères » 	SIG / Conseil régional
Département	2	<ul style="list-style-type: none"> ◆ Cantal ◆ Aveyron 	/	CEN Auvergne (SIG)
Communes	4	<ul style="list-style-type: none"> ◆ Ladinhac ◆ Lapeyrugue ◆ Murols ◆ Saint-Hippolyte 	Aménagement du territoire communal notamment dans le site et dans la zone d'influence	SIG / mairies
Intercommunalités	3	<ul style="list-style-type: none"> ◆ CC du Pays de Montsalvy ◆ CC du Carladès ◆ CC d'Entraygue-sur-Truyère 	<ul style="list-style-type: none"> ◆ Actions en faveur du développement touristique et de la qualité des eaux (SPANC) ◆ Actions en faveur du développement touristique 	SIG / mairies / Ccom (sites internet)
Pays	2	<ul style="list-style-type: none"> ◆ Pays d'Aurillac ◆ Pays du Haut Rouergue (pas de donnée sur l'Aveyron) 	<ul style="list-style-type: none"> ◆ Politiques en faveur de l'environnement, de l'accueil, du tourisme, de l'agriculture, de l'habitat ? 	site internet /
Habitants	1178	Recensements intermédiaires et estimatifs	<ul style="list-style-type: none"> ◆ Fréquentation des sites publics, sensibilisation et pédagogie ◆ Rénovation des bâtis anciens 	INSEE / Mairies

CARTE 2 : LIMITES DU SITE

Légende :

-  sites à chauves-souris
-  limites de commune
-  périmètre du site FR8302015

1 cm = 300m



Réalisation : CEN Auvergne, ANR-Eco juin 2011
Fond : IGN, année 2002

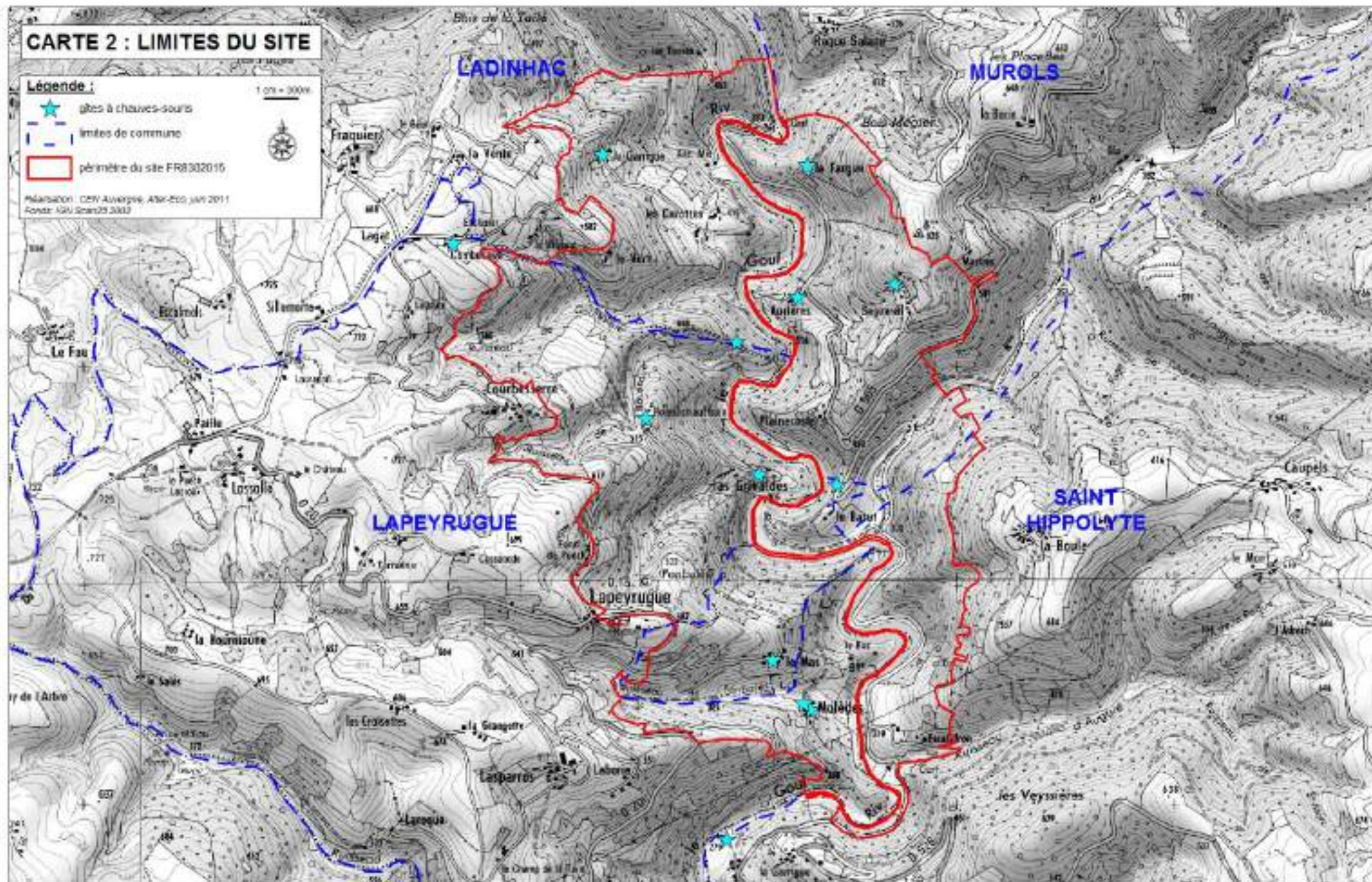

Alter Eco

DOCUMENT D'OBJECTIFS
SITE NATURA 2000 FR8302015
"GRIVALDES"



Tableau n°4 : inventaires, mesures réglementaires ou contractuelles relatives au patrimoine naturel

Données administratives	Quantification	Qualification	Enjeux par rapport à Natura 2000	Source des données
ZNIEFF	1	Les Grivaldes (00007116C)	Données naturalistes sur le site et à proximité	DREAL Auvergne / SIG
Sites inscrits ou classés	0	/	/	DREAL Auvergne /SIG
Natura 2000	2	<ul style="list-style-type: none"> ◆ ZSC « les Grivaldes » (FR 8302015) ◆ ZSC « Haute et basse vallée de la Truyère et du Goul » (fr7300874) 	<ul style="list-style-type: none"> ◆ Site désigné pour les chauves-souris ◆ Site désigné pour la Loutre et le Chabot 	DREAL Auvergne /SIG
ENS	0	/	/	SIG / Conseil Général
Réserve de chasse / de pêche	0	/	/	ACCA / AAPPMA / Mairies
Documents d'urbanisme	0	◆ RNU	Constructibilité limitée partout sur le territoire communal	DDT15 / Mairies
Schéma directeur d'aménagement et de gestion des eaux	1	◆ SDAGE Adour-Garonne	Objectif de préservation de la qualité des eaux (superficielles et souterraines) et des zones humides, à l'échelle des bassins-versants (milieux fortement productifs en insectes) – maintien de pratiques agricoles raisonnées et des trames bocagères.	Agence de l'Eau Adour-Garonne
Schéma départemental de prévention des risques		<ul style="list-style-type: none"> ◆ Feu de forêt (aléas très faible) : Lapeyrugue et Ladinhac ◆ risque technologique (aléa faible) : barrage du Goul à Lapeyrugue ◆ Inondation (crue localisée fréquente, 5 à 15 ans) : aval du barrage du Goul, Lapeyrugue / Murols ◆ Mouvement de terrain : Ladinhac et Lapeyrugue (aléa faible) 	Feux : risque de destruction des habitats et habitats d'espèces.	DDT15
Document de gestion sylvicole	0	/	/	Mairies / CRPF
Schéma éolien	0	/	/	Mairies

CARTE 3 : STATUTS D'INVENTAIRE ET DE PROTECTIONS REGLEMENTAIRE OU CONTRACTUELLE

Légende :

-  périmètre du site FR8302015
- Statuts européens et nationaux :
 -  autres sites Natura 2000
 -  inventaire ZNIEFF de type I

1 cm = 333 m

100m

Réalisation : CCN Auvergne, Alter Eco, juin 2017
Fonctions : IGN, IGN 2002

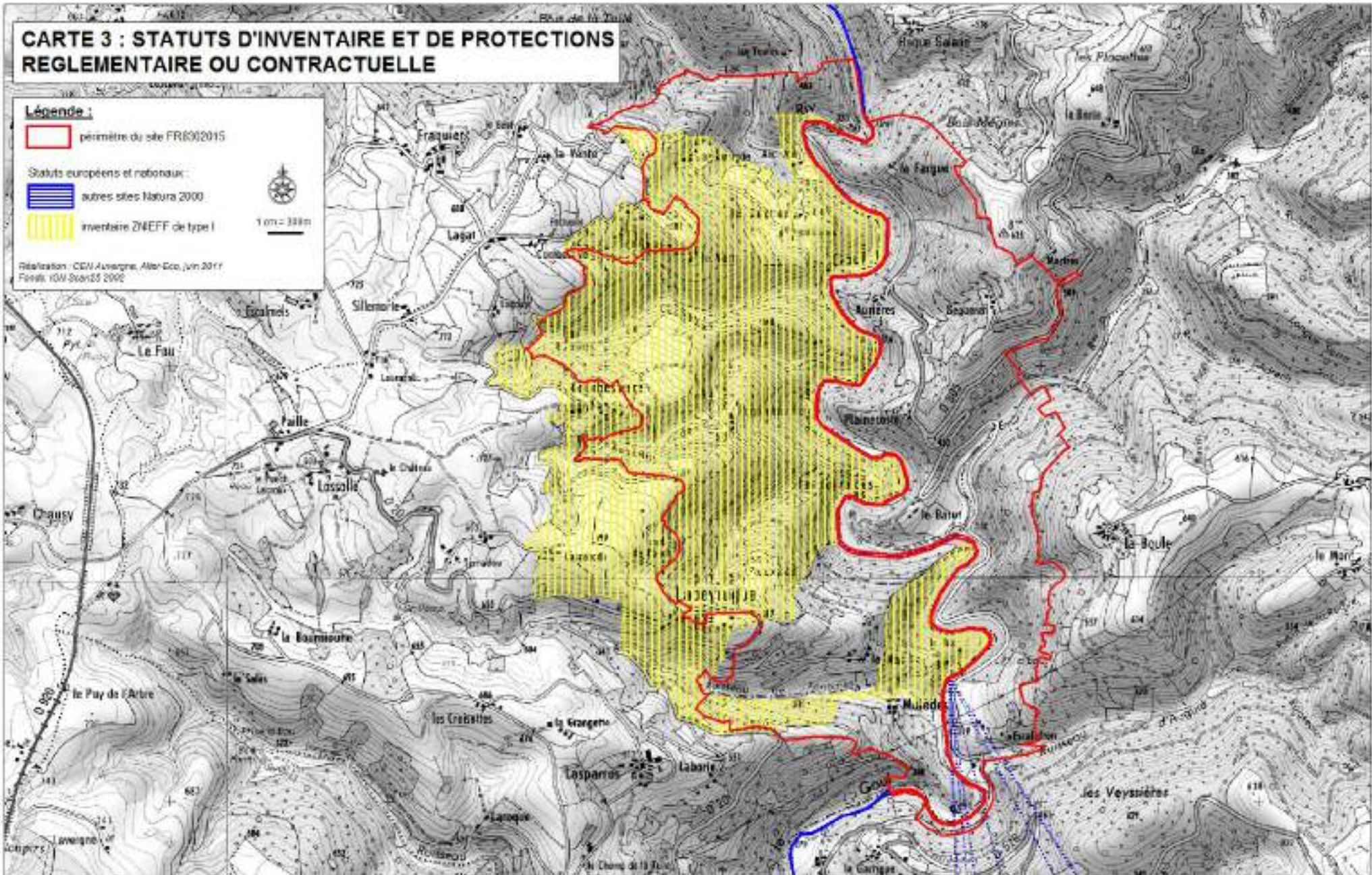

DOCUMENT D'OBJECTIFS
SITE NATURA 2000 FR8302015
"GRIVALDES"



Caractéristiques foncières

892 parcelles ont été dénombrées à l'intérieur du périmètre d'étude, de taille variable mais globalement assez vastes sauf au niveau des villages. Il s'agit majoritairement de propriétés privées. On distingue une société privée (Société civile du Greil – 7.73ha), EDF aux abords du barrage du Goul (8,47 ha) ainsi que d'importants ensembles homogènes de propriété privée.





Tableau 5 : données foncières

Type de propriétés	Quantification		Surface (en ha)	Enjeux par rapport à Natura 2000	sources
	Nb de parcelles comprises dans le site	Nb de propriétaires concernés			
Propriétés communales	6	2	1,53	Foncier bâti ou non éligible à la contractualisation Natura 2000	Mairies
Biens de section	1	1	0,002		
Propriétés privées	851	75	474,94		
Propriétés de groupement privé	14	1	7,73		
Propriétés de société anonyme	11	1 (EDF)	8,47		
Inconnus*	/	/	38,23		

* non correspondance des fonds cadastraux numérisés avec la base de données des propriétaires ou BDI (9 parcelles) et autres surfaces cadastrées non numérotées : voies de circulation, délaissés routiers, rivières, etc.

CARTE 4 : STATUTS FONCIERS

Légende :

-  gîte à chaumes-souris connus en 2002 (ayant servi à la désignation du site)
 -  gîtes à chaumes-souris découverts en 2010
 -  périmètre du site FR8302015
- Statuts fonciers :
-  communal
 -  établissement public
 -  groupement privé
 -  privé
 -  section
 -  société anonyme

1 cm = 200m



Non affranchi complet des cadastres de Marolles et Saint-Hippolyte
(plans cadastrés non disponibles)
Réalisation : CEN Auvergne, Alter Eco, juin 2011
Fonds : cadastres anciens IGN (DGI)

*Cadastre des communes aveyronnaises non
disponible en totalité sous format
géoréférencé*



DOCUMENT D'OBJECTIFS
SITE NATURA 2000 FR8302015
"GRIVALDES"



3. OCCUPATION DU SOL ET ACTIVITES HUMAINES

Agriculture

L'agriculture est présente sur le site pour seulement 53,88 hectares déclarés à la PAC (10% du périmètre d'étude), et 8 exploitants identifiés au maximum. Le relief accentué des versants du Goul a constitué une forte contrainte pour l'activité agricole locale, qui au fil de la modernisation des systèmes, a abandonné le pâturage des châtaigneraies. Les systèmes actuels sont néanmoins diversifiés, avec du pâturage ovin, un projet d'installation en caprin, du bovin allaitant ou laitier et un élevage de chevaux de selle. Il s'agit majoritairement de petites structures, de taille totale inférieure à 25ha avec des chargements moyens à l'hectare variant de 1.3 UGB à 0.3 UGB. Le pâturage et la fauche de prairies sont majoritaires, avec localement du parcours dans des parcelles plus ou moins boisées ou des landes à genets. Une seule parcelle de 1,5 ha environ est travaillée en culture (maïs, céréales diverses).

Les parcelles mécanisables sont pâturées, fauchées (1 à 2 fois par an) et amendées (chaux + azote chimique + azote organique). Globalement, les taux d'azote total restent bien en-deçà des 125 UN (90 UN total sur la culture). L'entretien de la végétation sous les clôtures est mécanisé à des degrés divers, le recours aux herbicides étant en général non utilisé sauf pour un exploitant. L'écobuage n'est pas pratiqué.

Les parcelles agricoles sont très souvent entourées d'espaces plus ou moins boisés ; de fait, le maillage bocager se retrouve plus souvent localisé autour des villages et lieux-dits, où il mélange haies d'arbustes et alignements d'arbres de haut jet (total du linéaire bocager : 3,5 km).

La prophylaxie des animaux est variable d'une exploitation à l'autre, allant de pratiques privilégiant l'immunité naturelle (vermifuge au cas par cas, recours aux huiles essentielles, gestion des pâtures...) au vermifuge systématique 1 fois par an de tout le troupeau, avant l'entrée en étable ou 1 mois avant leur sortie sur les pâtures.

La moyenne d'âge des chefs d'exploitation est relativement jeune si l'on exclut un retraité toujours actif.

Pâturage et fauche permettent de maintenir des milieux ouverts ou semi-ouverts, fortement producteurs d'insectes. L'intensification des pratiques d'élevage, avec notamment augmentation du niveau de fertilisation des prairies (banalisation de la flore prairiale), des surfaces en cultures fourragères et du recours aux produits phytosanitaires (vermifuges, insecticides, herbicides) induisent de forts risques de diminution de la qualité générale du site : pollution des eaux, diminution de la production d'insectes, accumulation de molécules chimiques nocives dans les chaînes alimentaires etc.

Natura 2000 devra aider au maintien (voire à la réappropriation) des pratiques d'élevage qui ont façonné jusqu'à aujourd'hui cet environnement rural diversifié et de qualité.

Sylviculture et forêt

Le périmètre Natura 2000 couvre une grande majorité d'espaces boisés, localisée sur les versants du Goul. Ils totalisent 412 ha soit environ 77% du site. Néanmoins, la sylviculture est quasiment absente du site : globalement, il s'agit de parcelles très pentues, peu exploitables et exploitées, sinon pour le ramassage des châtaignes et le bois de chauffage.

Le couvert forestier feuillu, constitué d'arbres matures voire vieillissants, est *a fortiori* favorable à une foule d'animaux consommateurs d'insectes et de « graines » (châtaignes, glands, faînes...); néanmoins, l'absence d'entretien de ces boisements favorise la densification du sous-bois et sa fermeture par les arbustes (houx, noisetier, genêt...). Pour les espèces qui récoltent ou capturent leur nourriture au sol, comme c'est le cas pour le Grand murin, ce développement du sous-bois est assez défavorable s'il est homogène partout.

Carrières

Une ancienne carrière d'exploitation de schistes ardoisiers se situe à proximité du périmètre Natura 2000, vers Escalafron. L'exploitation date de 1986 et s'est arrêtée en 2004. Si le site ne fait pas actuellement l'objet de dépôts de déchets « sauvages », il est cependant entièrement colonisé de Budléias, plante envahissante affectionnant les terres remaniées et ensoleillées.

Une surveillance de cette espèce au sein du périmètre Natura 2000 serait à prévoir pour les années à venir. Même si *a priori*, ses préférences l'éloignent des sous-bois ombragés, le Budléia pourrait être localement un facteur de dégradation de l'état de conservation des habitats, notamment alluviaux.

Urbanisation et aménagement

Le site intègre des hameaux bâtis (la Garrigue, les Cazottes, Roquechauffraix, les Grivaldes, le Batut, Plainecoste...) et constructions isolées à usage agricole, d'habitation ou abandonnées (le Vert, le Bos, Aurières, Ségueren etc.) ainsi que le bourg de Lapeyrugue.

Les 4 communes étant régies par le Règlement national d'urbanisme, les possibilités d'extension des zones construites sont très limitées. Seuls sont autorisés les extensions, les rénovations, l'adaptation de constructions existantes ainsi que les installations et bâtiments nécessaires à l'activité agricole ou forestière (y compris les habitations des chefs d'exploitation agricoles).

Les constructions neuves apparaissant peu favorables aux chauves-souris, c'est sur les éventuels travaux de rénovation du bâti ancien que propriétaires, collectivités et opérateur local Natura 2000 auront à collaborer pour conserver un réseau de gîtes permettant le maintien sur le site de la méta-population de chiroptères.

Production et transport d'énergie

Bien que situé sur le cours principal du Goul, le barrage situé en amont de Molèdes n'est équipé d'aucune turbine ; il ne sert pas non plus à l'alimentation en eau potable du secteur. Une conduite souterraine achemine néanmoins l'eau du Goul jusqu'au barrage du Couesque (pour 15 000 m³/s autorisés), qui lui dispose d'une unité de production d'hydroélectricité.

Le plan d'eau créé par le barrage a un rythme d'envasement très rapide, posant des problèmes techniques lors des vidanges (comme en 2003, dernière vidange en date) et des transferts d'eau.

A moyen terme, le barrage aurait semble-t-il vocation à être détruit selon les déclarations récentes (juin 2010) faites aux mairies par les représentants d'EDF.

Une ligne haute-tension avoisine le site au Sud du périmètre (ligne Leucamp – Escalafron – Seyrolles...), au droit d'une aire de rapace d'intérêt patrimonial ; elle n'est pas équipée d'avertisseur contre les collisions aviennes. Une ligne moyenne tension est également présente, orientée sur Plainecoste- Ségueren-La Borie.

Réseau routier

Le site Natura 2000 est entrecoupé, dans sa partie aveyronnaise au nord-est, par la route départementale n°505 qui permet le passage du Goul en rejoignant côté Cantal et à l'extérieur du périmètre, la RD228. Ces axes relient Murols à Ladinhac (puis à la RN920 Aurillac / Rodez). La fréquentation routière y est modeste, même en période estivale.

Les ouvrages de franchissement de cours d'eau sont peu nombreux. Le pont de la RD505 est en pierres maçonnées, ainsi que celui près de l'ancien moulin de la Garrigue (à l'extérieur du périmètre); les autres ouvrages sont le plus souvent des passages busés ou des «tabliers» cimentés, n'offrant pas (ou très peu) de fissures favorables aux chauves-souris en hivernage.

Activité cynégétique et pêche

Le site Natura 2000 est pratiqué par les chasseurs locaux qui y trouvent chevreuils, sangliers et lièvres. La bécasse est présente dans les forêts de versant, mais assez rare. Quelques oiseaux d'eau sont également chassés au niveau de la retenue d'eau du barrage du Goul.

La rivière est également pêchée pour la truite, les poissons blancs et les écrevisses américaines. Elle ne fait pas l'objet d'une forte fréquentation.

Tourisme et loisirs

A proximité du site Natura 2000, les 4 communes disposent d'hébergements offrant environ 350 lits touristiques en saison, dont 3 campings, des gîtes et chambres d'hôtes classés ou non.

Côté randonnées, plusieurs sentiers sont indiqués sur Lapeyrugue (PR du Goul), Ladinhac (PR Moulins et vallée du Goul) et Murols (PR du Carladès à pied). Un projet est à l'étude pour créer un GR© de Pays entre le Cantal (Bredons - Albepierre) et Saint Hippolyte (Aveyron), porté par la Communauté de Communes de Cère et Goul en Carladès. Un autre projet dit des « chemins cluniziens » permettrait la liaison de Brozons à Entraygue, par le barrage du Goul et le village de Pons.

Le réseau de chemins le plus important est celui utilisé et entretenu à sa charge par le centre équestre du Batut, dont le siège est intégré au périmètre Natura 2000 côté Aveyron. Ce centre offre des prestations d'hébergement (gîtes, camping ou chambres d'hôtes) en plus de diverses activités autour des chevaux et des poneys : initiation, randonnées, baignades et jeux à cheval, spectacle et dressage. Plus de 17 km de sentiers sont régulièrement empruntés par les cavaliers à travers le site des Grivaldes. L'entretien de ces linéaires se fait manuellement, la plupart des chemins étant inaccessibles aux véhicules.

Selon toutes vraisemblances, les activités de loisirs observées sur le site ne génèrent pas de perturbation pour la colonie de chauves-souris. La commune devra néanmoins veiller à prendre en compte le besoin de tranquillité des Petits Rhinolophes dans ses éventuels projets de valorisation de l'église.

Autres activités

Le hameau des Grivaldes est un centre de réinsertion qui accueille en permanence 6 à 8 adolescents, en provenance de la région parisienne. Le centre est géré par l'association « Rochechauffraix lieu de vie les Grivaldes ». Son objectif est de favoriser la socialisation et la réinsertion de personnes mineures et/ou majeures rencontrant des difficultés d'ordre judiciaire, social ou psychologique. Le siège associatif est néanmoins basé à Aubervilliers (domicile du propriétaire des Grivaldes).

Ce centre est régulièrement contrôlé par les administrations sanitaires et sociales, ce qui a valu au principal gîte de reproduction des chauves-souris d'être rénové, sans prise en compte de leur présence.

Tableau n°6 : données liées aux activités humaines (1/2)

Activités humaines	Code FSD - activités	Quantification	Qualification	Enjeux par rapport à Natura 2000	Source des données
Agriculture	100	1,5 ha	maïs ensilage, prairies temporaires	Défavorable si développement / intensification	Agriculteurs / SIG
	102	52,3 ha	1 à 2 fauches annuelles	Territoire de chasse des chauves-souris (production d'insectes) Favorable si non précoce ou trop fréquente	
	120		Fertilisation minérale et organique, apports calciques	Défavorable si intensification	
	140		pâturage ovin, bovin, caprin, équin chargements très variables	Favorable si extensif	
	141	?	Abandon des parcours sur les pentes. Concentration des cultures sur le plateau	Défavorable si le phénomène se poursuit à l'échelle du site	
Sylviculture	160	412 ha	Bois de feuillus peu exploités (bois de chauffe)	Favorable si maintien des feuillus, absence de coupe rase, maintien de vieux arbres (morts, à cavités ou fissurés)	Mairies / ONF / CRPF / SIG
	161	0,1 ha	Plantations de résineux et peupliers	Défavorable si extension des résineux non autochtones au profit de peuplements feuillus ou prairies pâturées.	
Urbanisme	401	7,54 ha	12 lieux-dits + 1 bourg Bâtiments traditionnels, maisons neuves peu nombreuses	Gîtes à chauves-souris (gîtes principaux ou de transit) Rénovation	CEN Auvergne + Alter Eco (IGN)
	403				
	490 - 850	1 barrage	Transferts d'eau vers la retenue hydroélectrique du Couesque.	Favorable pour les zones d'alimentation des chiroptères (vasières = insectes) Défavorable pour l'équilibre du cours d'eau (réchauffement / vidange / vase)	
Réseaux de communication	507	9 ponts	Ponts de pierres ou ouvrages en béton	Gîtes d'hibernation potentiels (genre <i>Myotis</i> notamment) si disjointements entre les pierres maçonnées	CEN Auvergne + Alter Eco (IGN)
	502	5,7 km R.D 13,9 km R.C	fréquentation faible	Neutre. Risque faible de mortalité de chauves-souris par collision routière	

Tableau n°6 : données liées aux activités humaines (2/2)

Activités humaines	Code FSD - activités	Quantification	Qualification	Enjeux par rapport à Natura 2000	Source des données
Activité cynégétique	230	4 ACCA	Zone très fréquentée pour la chasse car offrant de bonnes ressources en gibier (chien courant + battues)	Neutre à défavorable en cas de pratique de déterrage à proximité cours d'eau (loutre)	Mairies / ACCA
Pêche	220	1 AAPMA	Pêcheurs individuels à la truite (à la mouche ou au vers) + pêcheurs d'écrevisses américaines	Neutre	Mairies
Tourisme	608	1 équipement	camping caravaning au centre équestre du Batut	Neutre si installations de traitement des eaux usées aux normes / efficaces (qualité des eaux)	Mairies
	622	1 centre équestre 17,1 km de sentiers	2 sentiers balisés, 1 projet Sentiers équestres	Neutre à défavorable si accès non contrôlés aux gîtes de reproduction	Mairies / centre équestre
	623	?	Fréquentation motorisée non organisée	Neutre à défavorable, si diffusion fréquentation non maîtrisée (risque incendie, bruit, érosion)	
	624	1 voie équipée	escalade au Rocher des Grivaldes	Neutre à défavorable : les fissures de la roche abritent des chauves-souris ; risque de dérangement lors de la pratique estivale ou du nettoyage des voies.	
Production et transport d'énergie	511	?	1 haute tension en périphérie immédiate du site + 1 moyenne tension à l'intérieur	Inconnu	Mairies

CARTE 5 : ACTIVITES SOCIO-ECONOMIQUES

Légende :

 périmètre du site FR8302015

 cours d'eau

infrastructures et équipements touristiques

 routes communales

 routes départementales

 centre équestre du Batut

 chemins de randonnée

Usages du sol

 parcelles agricoles

 bois feuillus

 bois résineux

 haies bocagères

1 cm = 300m



Révisé par : C2Ev Auvergne, Alter-Eco, juin 2011
Fond de : Niv. Soudis 2002

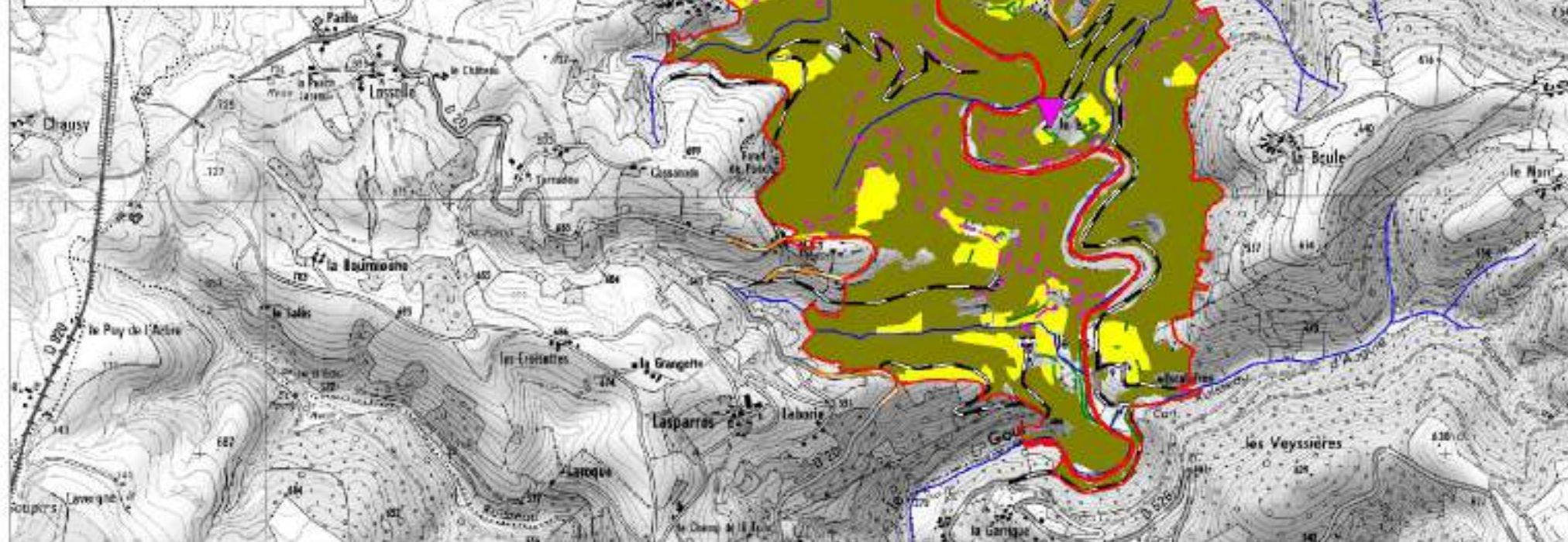

Alter Eco

DOCUMENT D'OBJECTIFS
SITE NATURA 2000 FR8302015
"GRIVALDES"



4. DESCRIPTION DU PATRIMOINE NATUREL DU SITE

Les habitats naturels et les espèces remarquables

La cartographie des habitats a été réalisée en 2006 par le CPIE dans le cadre du programme Chanés (données référence). Malgré une augmentation de près de 49 % de la superficie du site (de 355,3 à 530,9 ha) aucune cartographie complémentaire n'a été effectuée durant la phase d'élaboration du Docob, l'essentiel des habitats présents étant de même nature que ceux du périmètre initial. Une action d'approfondissement des connaissances sera conduite par l'opérateur désigné pour porter le Docob.

Les habitats forestiers sont dominants sur le site (80%) essentiellement sous forme de chênaies-châtaigneraies (272,04 ha, 76,57% du site initial) sur les deux versants des longues pentes de la vallée du Goul, ponctuées çà et là de quelques zones de landes. Ces forêts feuillues naturelles sont surlignées en rebord de plateau par des plantations résineuses éparses, et en partie basse près de la retenue hydraulique, par des plantations de Peupliers, qui laissent peu de place au reliquat de forêts alluviales à Aulnes et Frênes. Des habitats prairiaux se développent également, plutôt en rive gauche et autour de quelques hameaux en rive droite (Les Cazottes, Le Mas, Molède) sous forme de prairies mésophiles pour l'essentiel.

Tableau n°7 : liste des habitats présents sur le site initial (typologie CORINE Biotopes) (1/2)

Habitats naturels et semi-naturels	Code CORINE Biotopes	Quantification (ha)	Pourcentage du site (quand > à 1%)	Origine des données Structures ressources
Lit des rivières	24.1	9,22	2,54%	DREAL Auvergne (cartographie CHANES) – CPIE Haute Auvergne 2006
Landes sub-atlantiques à Genets et à Callune	31.22	1,48	-	
Landes atlantiques à Erica et Ulex	31.23	0,21	-	
Fourrés médio-européens sur sols fertiles	31.81	0,78	-	
Ronciers	31.831	1,08	-	
Landes à Genets	31.84	1,96	-	
Landes à fougères	31.86	2,60	-	
Fourrés de Noisetiers	31.8C	1,22	-	
Prairies mésophiles	38.1	43,03	12,11%	

Tableau n°7 : liste des habitats présents sur le site initial (typologie CORINE Biotopes) (2/2)

Habitats naturels et semi-naturels	Code CORINE Biotopes	Quantification (ha)	Pourcentage du site (quand > à 1%)	Origine des données Structures ressources
Chênaies acidiphiles	41.5	118,60	33,38%	DREAL Auvergne (cartographie CHANES) – CPIE Haute Auvergne 2006
Chênaies acidiphiles xéro-thermophiles	41.572	21,88	6,16%	
Bois de Châtaigniers	41.9	131,56	37,03%	
Forêt de Frênes et d'Aulnes des fleuves médio-européens	44.3	0,20	-	
Saussaies marécageuses	44.92	2,94	-	
Prairies sèches améliorées	81.1	0,36	-	
Vergers	83.15	0,68	-	
Plantations d'Epicéas, de Sapins exotiques, de Sapins de Douglas	83.3221	3,38	-	
Plantations de Pins exotiques	83.3122	0,21	-	
Plantations de Peuplier	83.321	0,25	-	
Bordures de haies	84.2	0,59	-	
villages	86.2	9,08	2,56%	
		355,27	100 %	

LOCALISATION DES UNITES ECOLOGIQUES

CARTE N°6

Légende:

 Périmètre Natura 2000 (525,60 ha)

 Gîtes à chauves-souris

Habitats naturels (Code CB)

-  24.1 Lits des rivières
-  31.22 Landes subatlantiques à Genêts...
-  31.23 Landes atlantiques à Erica et Ulex
-  31.81 Fourrés médio européens sur sols...
-  31.831 Ronciers
-  31.84 Landes à Genêts
-  31.86 Landes à fougères
-  31.8C Fourrés à Noisetiers
-  38.1 Prairies mésophiles
-  41.5 Chênaies acidiphiles
-  41.572 Chênaies acidiphiles xérothermophiles
-  41.9 Bois de Châtaigniers
-  44.92 Saussaies marécageuses
-  44.3 Bois de Frênes et d'Aulnes des rivières
-  81.1 Prairies sèches améliorées
-  82 Cultures
-  83.15 Vergers
-  83.3121 Plantations d'Épicéas, de Sapins...
-  83.3122 Plantation de pins exotiques
-  83.321 Plantations de Peupliers
-  84.2 Bordures de haies
-  84.3 Bosquets
-  86.2 villages
-  Périmètre étendu non cartographié

Fond: Scan25, IGN, 2001 - Echelle 1/15 000
 Réalisation: Alter Eco, CEN Auvergne, août 2011
 Source: DREAL, Programme CHANE 2006
 & Alter Eco



DOCUMENT D'OBJECTIFS
 SITE NATURA 2000 FR8302015
 "GRIVALDES"



Le site (dans sa dimension initiale) est concerné par 2 habitats d'intérêt européen, représentant 0,14 % de la surface totale du périmètre initial (0,86 ha). Il s'agit d'une part d'une partie de lande à Genêts et Callune (où les Genêts poilus ne sont pas encore trop dominés par les Genêts à balais) et d'autre part de forêt alluviale à Aulnes et Frênes localisée au droit des Grivaldes. Seul cet habitat est d'intérêt prioritaire (0,20ha soit 0,06% du site)

Tableau n°8 : liste des habitats de l'annexe I de la Directive 92/43 (typologie Natura 2000)

Habitats naturels d'intérêt communautaire identifiés dans le périmètre initial (1)	Code européen Natura 2000	Surface couverte par l'habitat (ha) et % par rapport au site initial	Structure	Fonctionnalité	Etat de conservation à l'issu de l'inventaire	Etat de conservation à l'échelle biogéographique	Origine des données Structures ressources
Landes sèches européennes de l' <i>Ulicion minoris</i>	4030	0,66 ha (0, 18 %)	Végétation vivace ligneuse basse	inconnue	Inadéquat	Inadéquat	DREAL Auvergne (cartographie CHANES – CPIE Haute-Auvergne)
Forêts alluviales à <i>Aulus glutinosa</i> et <i>Fraxinus excelsior</i>	91E0	0,20 ha (0,06 %)	Forêts occupant le lit majeur des cours d'eau	Territoire de chasse	Inadéquat	Mauvais	Fiches "Habitats" des cahiers d'habitats Natura 2000

(1) Nom d'après l'annexe I de la Directive 92/43

La flore



Ce site présente une diversité floristique faible du fait d'une couverture forestière conséquente et homogène (chênaie/châtaigneraie) cependant les surfaces prairiales, enclavées et travaillées de façon traditionnelle, offre un intéressant cortège de plantes à fleurs et de graminées.

Pour l'instant néanmoins, aucune espèce végétale remarquable n'y a été recensée



LOCALISATION DES HABITATS NATURELS D'INTERET COMMUNAUTAIRE

CARTE N°7

Légende:

-  Périmètre Natura 2000 (525,60 ha)
-  Gîtes à chauves-souris

Habitats d'intérêt communautaire ou prioritaire

-  4030 Landes sèches européennes
-  91E0 Forêts alluviales à Aulus glutinosa & Fraxinus exelsior
-  Habitats non communautaires

Fond: Scan25, IGN, 2001 - Echelle 1/15 000
Réalisation: Alter Eco, CEN Auvergne, août 2011
Source: DREAL, Programme CHANE 2006
& Alter Eco



DOCUMENT D'OBJECTIFS
SITE NATURA 2000 FR8302015
"GRIVALDES"



La faune

Ce site Natura 2000 a été désigné pour les chauves-souris. Depuis sa découverte dans les années 1990, 16 espèces différentes auront été identifiées dans ce site, uniquement en période de reproduction et d'estivage avec un effectif moyen approchant les 300 individus. Il s'agit du seul site Natura 2000 départemental qui cumule 5 espèces de l'Annexe II de la Directive Habitats (Grand et Petit Rhinolophe, Murin à oreille échancrées, Murin de Bechstein, Barbastelle d'Europe).

Les contrôles et recherches de nouveaux gîtes réalisées en 2010 ont permis de tripler l'effectif de chauves-souris tout en recensant de nombreux nouveaux gîtes de reproduction (2 d'intérêt notable où l'effectif dépasse les 50 individus) en étendant de façon très conséquente un cortège d'espèces précédemment restreint au seul Grand Murin, espèce qui avait permis la désignation du site .

Celui-ci n'est plus l'espèce principale du site, malgré l'existence d'une des deux seules colonies de reproduction connues dans le Cantal. Celle-ci, constituée de 85 femelles (31% de l'effectif total du site) paraît toujours occuper son gîte historique, dans les combles d'une grange au hameau des Grivaldes, aujourd'hui condamnée à la visite.

Le Petit Rhinolophe est devenue l'espèce principale du site depuis la découverte de 9 nouveaux gîtes (dont 5 occupés par des colonies de parturition) comptant pour 133 individus soit 50% des effectifs locaux, toutes espèces confondues. A l'échelle du département du Cantal, ces résultats en font l'un des deux premiers sites dispersés de reproduction pour l'espèce (à *quasi* égalité avec le site de Compaing). A l'échelle de l'Aveyron, les Grivaldes figurent également parmi les sites prioritaires (il représente 32% de l'effectif de ce taxon dans ce département).

Un seul gîte (Molèdes – Commune de Lapeyrugue –15) cumule plus de 3 espèces de chiroptères, toutes relevant de l'Annexe II de la Directive Habitats (Grand et Petit Rhinolophe, Murin à oreilles échancrées)

Cette forte présence témoigne de l'existence d'un territoire de chasse, à proximité des gîtes, conforme aux exigences d'espèces qui dépendent étroitement du réseau bocager et des lisières forestières pour leurs déplacements et la chasse (Petit Rhinolophe, Murin à oreilles échancrées).

A l'inverse, l'état d'entretien des sous-bois forestiers (chênaie-châtaigneraie embroussaillées) paraît peu favorable à satisfaire les besoins alimentaires d'une forte colonie de Grands murins. Une partie du cortège, recensée surtout grâce aux écoutes ultrasonores (et à la suite de quelques captures au filet) est clairement liée à la rivière, à son corridor ainsi qu'au plan d'eau du barrage. Ces éléments du paysage permettent une plus grande variété d'habitats de chasse, qui concerne la très rare Grande noctule, la Nyctale de Leisler, le Vespère de Savi et la Pipistrelle pygmée. D'autres taxons d'affinité plus forestière (Murin à moustache, Murin d'Alcathoe, Murin de Bechstein, Barbastelle) attestent d'ailleurs d'un état de conservation des peuplements arborés plutôt positif pour l'ensemble de la guildes des chiroptères cavernicoles. L'influence des villages de Molède, le Mas, des hameaux du Batut, des Cazottes et des écarts comme les Aurières ou Rochechauffraix se fait également sentir, en plus de toutes les autres, sur les espèces plus ubiquistes comme la Sérotine commune, les Pipistrelles commune et de Kuhl.

Tableau n°9 : liste des chauves-souris justifiant la désignation du site (annexes II et IV de la Directive 92/43) (1/2)

Nom des espèces d'intérêt communautaire identifiées dans le site (en gras les Annexes II)	Nom commun de l'espèce	Code européen Natura 2000 de l'espèce	Estimation de la population (<i>nombre d'individus</i>)	Habitat de l'espèce	Statut*	Population relative (1)	Etat de conservation à l'issu de l'inventaire	Etat de conservation à l'échelle biogéographique	Origine des données Structure ressources
<i>Rhinolophus hipposideros</i>	Petit Rhinolophe	1303	133	prairie, forêt, bâtiment	R	D	Favorable	Inadéquat	Alter Eco & CEN Auvergne
<i>Rhinolophus ferrumequinum</i>	Grand Rhinolophe	1304	7	forêt, bâtiment,	R	D	inconnu	Inadéquat	
<i>Eptesicus serotinus</i>	Sérotine commune	1327	1+	prairie, bâtiment	R	D	Favorable	Favorable	
<i>Nyctalus lasiopterus</i>	Grande noctule	XXXX	1+	forêt, cours d'eau	E	D	inconnu	inconnu	
<i>Nyctalus Leisleri</i>	Nyctale de Leilser	1331	1+	forêt, cours d'eau, village	R	D	inconnu	inconnu	
<i>Myotis Daubentoni</i>	Murin de Daubenton	1314	1+	forêt, rivière, ponts	R	D	favorable	Favorable	
<i>Myotis mystacinus</i>	Murin à moustaches	XXXX	1+	forêt, prairies	E	D	inconnu	inconnu	
<i>Myotis Alcaethoe</i>	Murin d'Alcaethoe	XXXX	1+	forêt, rivière	E	D	inconnu	inconnu	
<i>Myotis emarginatus</i>	Murin à oreilles échancrées	1321	50	prairie, forêt, bâtiment	R	D	favorable	Favorable	

Tableau n°9 : liste des chauves-souris justifiant la désignation du site (annexes II et IV de la Directive 92/43) (2/2)

Nom des espèces d'intérêt communautaire identifiées dans le site (en gras les Annexes II)	Nom commun de l'espèce	Code européen Natura 2000 de l'espèce	Estimation de la population (<i>nombre d'individus</i>)	Habitat de l'espèce	Statut*	Population relative (1)	Etat de conservation à l'issu de l'inventaire	Etat de conservation à l'échelle biogéographique	Origine des données Structure ressources
<i>Myotis bechsteini</i>	Murin de Bechstein	1323	0-1	forêt	E	D	Inconnu	Inconnu	Alter Eco & CEN Auvergne
<i>Myotis myotis</i>	Grand murin	1324	85	forêt, bâtiment	R	D	Inadéquat	Favorable	
<i>Pipistrellus pipistrellus</i>	Pipistrelle commune	1309	2+	forêt, prairie, bâtiment	R	D	Favorable	Favorable	
<i>Pipistrellus kuhli</i>	Pipistrelle de Kuhl	1310	2+	prairie, bâtiment	R	D	Favorable	Favorable	
<i>Pipistrellus pygmaeus</i>	Pipistrelle pygmée	XXXX	1+	cours d'eau	E	D	inconnu	inconnu	
<i>Hypsugo Savi</i>	Vespère de Savi	XXXX	1+	falaise, plan d'eau	R	D	inconnu	inconnu	
<i>Barbastellus barbastella</i>	Barbastelle d'Europe	1308	1+	forêt, bâtiment	R	D	inconnu	Inadéquat	

H : Hibernation, R : Reproduction, E : Estivant.

(1) : population relative par rapport à la population de l'aire biogéographique ; D: non significative

Tableau n°10 : description des gîtes de reproduction (en gras) et d'estivage

Commune	Dénomination	Concerné par le site	Propriété	Type de gîte	Etat de conservation	Effectif maximum de chauves-souris	Nombre d'espèces connues
Ladinhac	La Garrigue	Oui	privé	grange	Mauvais	52	2
Ladinhac	En Bouesque	Oui	Privé	maison	mauvais	2	2
Lapeyrugue	Roquechauffraix	Oui	Privé	granges	bon	5	1
Lapeyrugue	Molède	Oui	Privé	grange & maisons	bon	75	3
Lapeyrugue	Combecave	Non	Privé	four	Bon	1	1
Lapeyrugue	Les Grivaldes	Oui	Privé	grange	Bon	85	1
Murols	La Fargue	Oui	Privé	maison	Bon	5	1
Murols	Les Aurières	Oui	Privé	granges	Bon	10	1
Murols	Séguren	Oui	Privé	maison	Bon	2	1
Saint-Hippolyte	Le Batut	Oui	Privé	grange	Bon	15	1
Saint-Hippolyte	Le Mas	Oui	Privé	grange	Bon	22	1
Saint-Hippolyte	Moulin de Pons	Non	Privé	moulin	Bon	1	1

Planche 1, contexte général du site

Hameaux de Molèdes et du Mas
photo © CEN Auvergne



Vallon du ruisseau de Fontablès
photo © CEN Auvergne

Hameau du Batut
photo © CEN Auvergne



Depuis les Cazottes - photo © CEN Auvergne

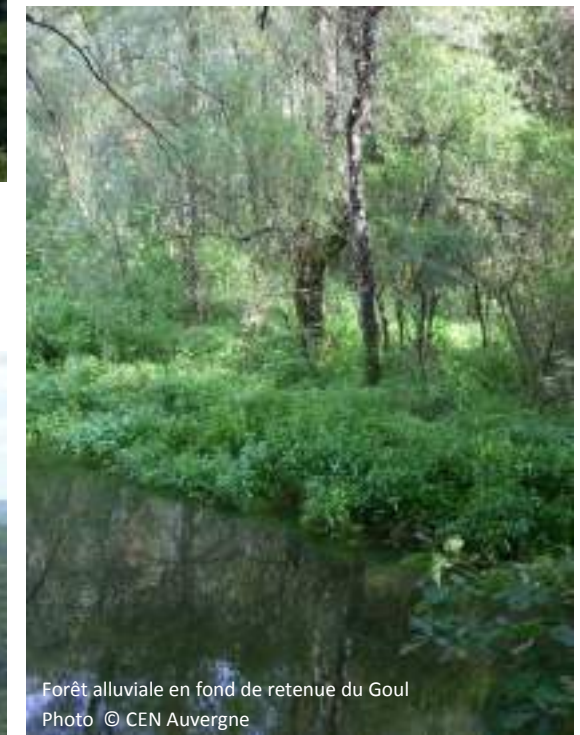

Forêt alluviale en fond de retenue du Goul
Photo © CEN Auvergne

Planche 2, les chauves-souris du site



Grand murin – photo ©Y.DAUPHIN



Barbastelle d'Europe photo © CEN Auvergne



Petit rhinolophe, femelle avec jeune
(longueur du corps : 3.5 à 4.5 cm)
photo © H. PICQ

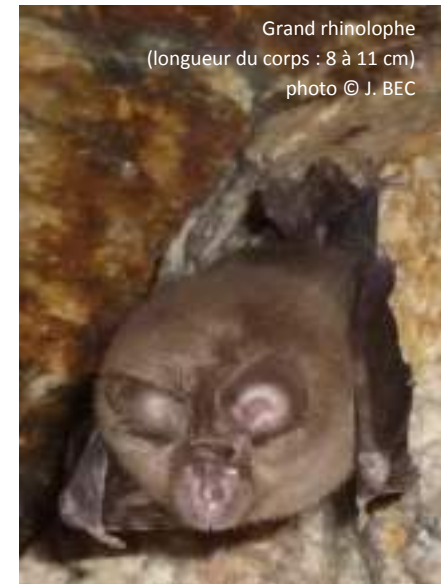

Grand rhinolophe
(longueur du corps : 8 à 11 cm)
photo © J. BEC

Grange de Grivaldes, gîte historique de la colonie de Grands murins
photo © J. BEC



Murin de Bechstein photo © CEN Auvergne



Murin à oreilles échancrées
photo © H. PICQ

HABITATS D'ESPECES DE L'ANNEXE II DE LA DIRECTIVE HABITAT

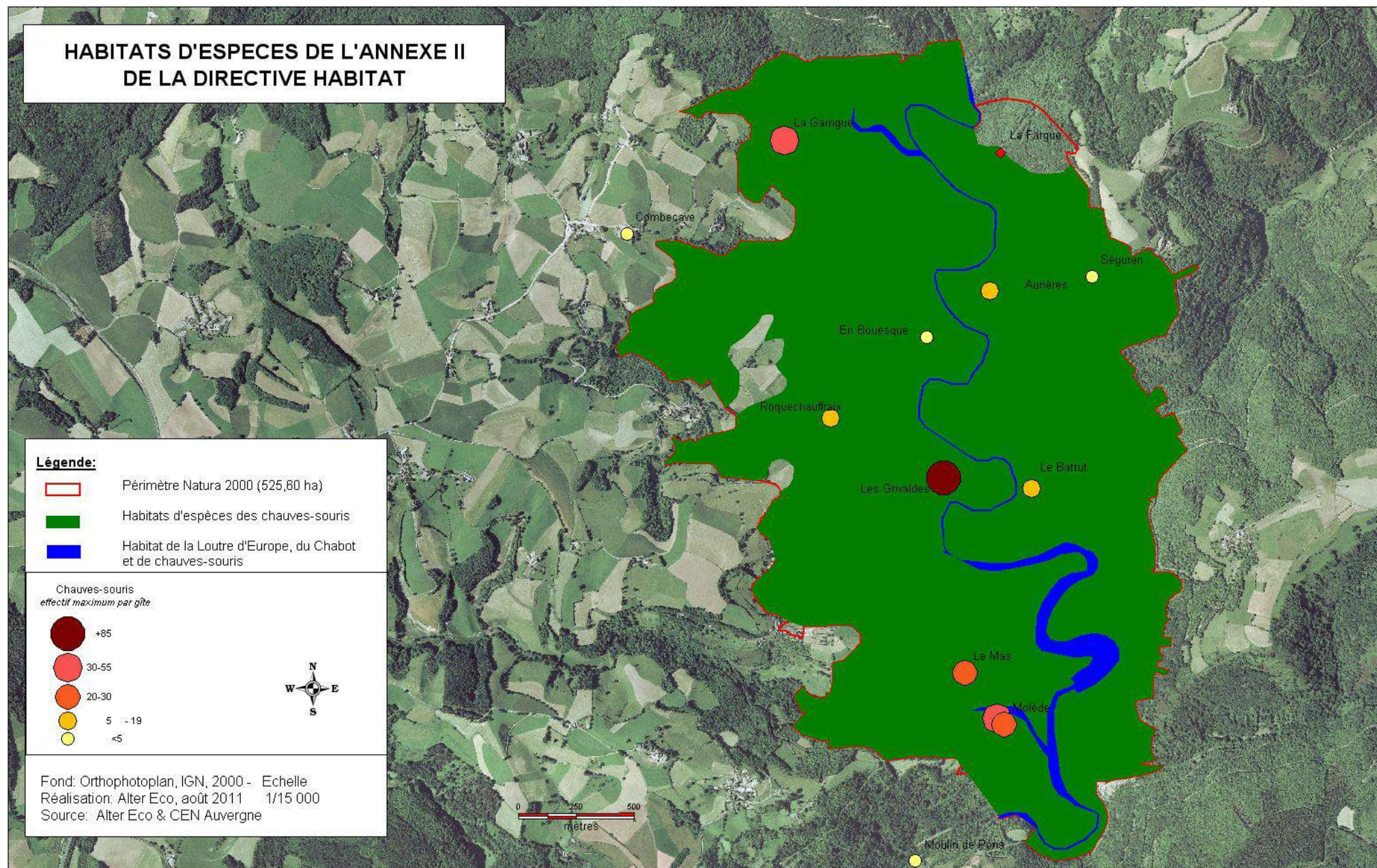

Légende:

- Périmètre Natura 2000 (525,60 ha)
- Habitats d'espèces des chauves-souris
- Habitat de la Loutre d'Europe, du Chabot et de chauves-souris

**Chauves-souris
effectif maximum par gîte**

- +85
- 30-55
- 20-30
- 5 - 19
- <5

Fond: Orthophotoplan, IGN, 2000 - Echelle
Réalisation: Alter Eco, août 2011 1/15 000
Source: Alter Eco & CEN Auvergne



**DOCUMENT D'OBJECTIFS
SITE NATURA 2000 FR8302015
"GRIVALDES"**



Trois espèces supplémentaires de l'Annexe II de la Directive Habitats fréquentent le site: il s'agit de la Loutre d'Europe, dont la présence est attestée par les très nombreux indices collectés en 2010 et 2011. Ces derniers indiquent deux tronçons particulièrement fréquentés :

- un à partir du pied du barrage de Pons, jusque dans ce bourg (où une Loutre a été observée sous le pont lors d'une animation Natura 2000) ; les épreintes y sont fraîches, indicatives du territoire d'une femelle et d'une consommation régulière d'Ecrevisses américaines.
- l'autre autour du Pont du Goul (près du moulin des Cazottes) jusque sous les Aurières dans un tronçon plus sauvage, et sans qu'il soit possible de certifier d'une connexion entre les deux territoires du fait de la forte rupture créée par le barrage.

L'autre espèce est un poisson, le Chabot, dont le Goul abrite une population en situation de refuge, par ailleurs pris en compte dans un autre document d'objectif: site Haute vallée du Lot entre Espalion et Saint-Laurent d'Olt et gorges de la Truyère, basse vallée du Lot et le Goul, SIC FR 730 874

La dernière espèce d'intérêt communautaire est le Lucane cerf-volant dont plusieurs individus (mâles et femelles) ont été observés régulièrement en mai et en juin à Pons et autour du barrage.

Tableau n°11 : liste des autres espèces animales justifiant la désignation du site (annexe II de la directive 92/43)

Nom des espèces d'intérêt communautaire identifiées dans le FSD (1)	Nom commun de l'espèce	Code européen Natura 2000 de l'espèce	Estimation de la population (<i>nombre d'individus</i>) dans le site	Habitat de l'espèce	Statut	Population relative (2)	Etat de conservation à l'issue de l'inventaire	Etat de conservation à l'échelle biogéographique	Origine des données Structure ressources
<i>Lutra lutra</i>	Loutre d'Europe	1355	2	Milieu aquatique	R	D	Favorable	Favorable	Alter Eco 2011; Fiches « Habitat » Natura 2000
<i>Cottus gobio</i>	Chabot	1163	1+	Milieu aquatique	R	D	Inconnu	inadéquat	
<i>Lucanus cervus</i>	Lucane cerf-volant	1083	>1	Forêt, bocage	R	D	Favorable	Favorable	

(1) Nom d'après l'annexe II de la Directive 92/43

(2) Population relative : taille et densité de la population de l'espèce présente sur le site par rapport aux populations présentes sur le territoire national (en %). A=site remarquable pour cette espèce (15 à 100%); B=site très important pour cette espèce (2 à 15%); C=site important pour cette espèce (inférieur à 2%); D=espèce présente mais non significative.

L'avifaune du site n'a fait l'objet d'aucun inventaire spécifique ; néanmoins le caractère valléen marqué, les pentes majoritairement boisées et les rebords des plateaux (surtout en rive gauche) dominés par des landes en font un site d'importance pour les oiseaux, notamment les espèces inféodées à la forêt (Bondrée apivore et Pic noir ont été observés régulièrement) et aux landes ouvertes (Circaète Jean-le-Blanc et Busard Saint-Martin ont également été suivis). La présence du plan d'eau du barrage du Goul est également attractif pour des rapaces charognard comme le Milan noir, bien qu'il n'apparaît pas y nicher. Enfin les quelques

falaises rocheuses qui ponctuent le site (Les Grivaldes, Pons) sont connues pour abriter alternativement un couple de Faucon pèlerin et de Grand corbeau depuis le milieu des années 90. Il appartiendra à l'opérateur du Docob de préciser le statut de ces espèces dans le site.

Tableau n°12 : liste des espèces d'oiseaux d'intérêt communautaire

Nom des espèces d'intérêt communautaire identifiées dans le site	Nom commun de l'espèce	Code européen Natura 2000 de l'espèce	Estimation de la population (<i>nombre d'individus</i>)	Habitat de l'espèce	Statut	Population relative	Etat de conservation à l'issu de l'inventaire	Etat de conservation à l'échelle biogéographique	Origine des données Structure ressources
<i>Circaetus gallicus</i>	<i>Circaète Jean-le-Blanc</i>	A080	2	Landes, Forêt	R	D	Inconnu	favorable	Alter Eco - 2010
<i>Circus cyaneus</i>	<i>Busard St-Martin</i>	A082	2	Landes	R	D	favorable	inadéquat	
<i>Pernis apivorus</i>	<i>Bondrée apivore</i>	A072	1+	Bocage	R	D	Inconnu	favorable	
<i>Milvus migrans</i>	<i>Milan noir</i>	A073	1+	Forêt, prairie	E	D	Inconnu	favorable	
<i>Falco peregrinus</i>	Faucon pèlerin	A103	2	Falaise rocheuse, pente,	R	D	favorable	favorable	
<i>Dryocopus martius</i>	Pic noir	A236	1+	Forêt	H, R	D	Inconnu	inconnu	

Tableau n°13 : tableau récapitulatif des données

Habitats et espèces d'intérêt patrimonial	Quantification	Qualification Enjeux par rapport à Natura 2000	Origine des données Structures ressources
Habitats de l'annexe II de la Directive Habitats 92/43	2 (0,86 ha)	-Landes sèches européennes de l' <i>Ulicion minoris</i> -Forêts alluviales à <i>Aulus glutinosa</i> et <i>Fraxinus excelsior</i>	CPIE 2006
Espèces animales de l'annexe II de la Directive Habitats 92/43	9	Petit Rhinolophe (<i>Rhinolophus hipposideros</i>), Grand Rhinolophe (<i>Rhinolophus ferrumequinum</i>), Murin à oreilles échancrées (<i>Myotis emarginatus</i>), Grand/Petit murin (<i>Myotis myotis/Blythi</i>), Murin de Bechstein (<i>Myotis Bechsteini</i>), Barbastelle d'Europe (<i>Barbastella barbastellus</i>), Loutre d'Europe (<i>Lutra lutra</i>), Lucane cerf-volant (<i>Lucanus cervus</i>), Chabot (<i>Cottus gobio</i>)	Alter Eco & CEN Auvergne
Espèces animales de l'annexe I de la Directive Oiseaux 79/409	6	Oiseaux patrimoniaux dont la reproduction est probable ou certaine sur le site : Circaète Jean-le-Blanc, Busard St-Martin, Milan noir, Faucon pèlerin, Bondrée apivore, Pic noir	Alter Eco
Espèces animales de l'annexe IV de la Directive Habitats 92/43	6	Grande noctule (<i>Nyctalus lasiopterus</i>), Nyctale de Leisler (<i>Nyctalus Leisleri</i>), Sérotine commune (<i>Eptesicus serotinus</i>), Murin de Daubenton (<i>Myotis Daubentoni</i>), Murin à moustaches (<i>Myotis mystacinus</i>), Murin d'Alcathoe (<i>Myotis Alcathoe</i>), Pipistrelle commune (<i>Pipistrellus pipistrellus</i>) Pipistrelle de Kuhl (<i>Pipistrellus Kuhli</i>), Pipistrelle pygmée (<i>Pipistrellus pygmaeus</i>)	Alter Eco & CEN Auvergne
Autres espèces animales	+3	Renard, chevreuil, sanglier, Cerf élaphe...	CEN & ACCA
Autres espèces animales pêchées	+3	Truite fario, Vairon, Loche...	Fédération de pêche du Cantal

PARTIE II : LES OBJECTIFS DE DEVELOPPEMENT DURABLE

Pour rappel, la directive Habitats a pour objectif de « favoriser le maintien de la biodiversité, tout en tenant compte des exigences économiques, sociales, culturelles et régionales ».

La préservation des habitats et des espèces constitue donc l'objectif premier du présent document. Cette préservation doit passer par le maintien des activités présentes sur le site Natura 2000 concerné, dans les limites de compatibilité avec la conservation du patrimoine naturel qu'il accueille. Pour cela, des objectifs déclinés sur 2 niveaux permettent d'aboutir à des actions précises, en lien avec les activités concernées.

Les actions envisagées sont détaillées dans les fiches actions au paragraphe suivant. Les objectifs de développement durable sont déclinés en trois niveaux de priorité :

- *** priorité forte
- ** priorité moyenne
- * priorité faible

1. ENJEUX ET OBJECTIFS

Tableau n°14 : enjeux et objectifs liés aux espèces, aux habitats et aux activités humaines

Objectif de développement durable	Niveau de priorité (1)	Objectif opérationnel	Types de mesures envisagées	Espèces d'intérêt communautaire concernées	Habitats d'intérêt communautaire concernés	Activités humaines concernées	Cohérence avec les programmes en cours
Préserver les gîtes à chauves-souris	***	Préserver les gîtes de reproduction	Contrat N2000, charte, animation	Chiroptères de l'annexe II utilisant des gîtes bâtis	/	Sylviculture, bâti, voiries, loisirs	Plan régional Chiroptères, stratégie CEN, entretien des voiries
Préserver les territoires de chasse des chauves-souris et les corridors***	***	Maintenir voire développer la mosaïque d'habitats et habitats d'espèces	MAE T, contrat N2000, animation	Chiroptères de l'annexe II	Forêts alluviales (91E0) Landes sèches (4020) ?	Sylviculture, agriculture	PHAE2 / PDRH, conditionnalité des aides PAC, ZSC « Haute et basse vallée de la Truyère et du Goul » (FR7300874)
		Maintenir voire améliorer les connexions écologiques entre les habitats	MAE T, contrat N2000, charte, animation	Chiroptères de l'annexe II	Forêts alluviales (91E0)	Agriculture	conditionnalité des aides PAC
		Limiter les facteurs contraignant la ressource alimentaire	animation	Toutes les espèces de chauves-souris	/	Agriculture	/
Préserver les habitats d'intérêt européen*	***	Maintenir les habitats en bon état de conservation	MAE T, contrat N2000	/	Forêts alluviales (91E0) Landes sèches (4020) ?	/	PHAE2 / PDRH, conditionnalité des aides PAC, stratégie CEN

(1)*** priorité forte, ** priorité moyenne, * priorité faible

Tableau n°15 : enjeux et objectifs transversaux

Objectif de développement durable	Niveau de priorité (1)	Objectif opérationnel	Types de mesures envisagées	Espèces d'intérêt communautaire concernées	Habitats d'intérêt communautaire concernés	Activités humaines concernées	Cohérence avec les programmes en cours
Améliorer la connaissance des habitats, espèces et habitats d'espèces**	**	Préciser les habitats d'intérêt communautaire et suivre leur évolution	Etude	/	Tous les habitats potentiels ou déjà identifiés	Agriculture, sylviculture	Cartographie CHANE
		Mieux connaître les territoires vitaux des chauves-souris et suivre leur évolution	Etude	Toutes les espèces de chauves-souris de l'annexe II	/	Agriculture, sylviculture, bâti, voiries, loisirs	Suivi CEN Auvergne / Alter-Eco, Plan régional Chiroptères
Mobiliser et informer les habitants de la mise en œuvre du Docob**	**	Informar les habitants des objectifs et des actions du Docob	Animation		Tous les habitats et habitats d'espèces		ZSC « Haute et basse vallée de la Truyère et du Goul » (FR7300874)
S'assurer de l'appropriation et du respect des objectifs du Docob***	***	Identifier et appuyer les acteurs locaux à la contractualisation d'outils Natura 2000	Animation				
		Contribuer à la mise en œuvre du régime d'évaluation des incidences Natura 2000	Etude				
		Suivre l'impact de la gestion mise en œuvre	Etude				

(1)*** priorité forte, ** priorité moyenne, * priorité faible

Tableau n°16 : récapitulatif des objectifs de développement durable

Entité de gestion	Objectifs de développement durable	Niveau de priorité (1)	Types d'objectifs				
			Protéger	Entretien	Restaurer	Suivre, surveiller, inventorier	Valoriser
Chauves-souris d'intérêt communautaire	Préserver la capacité d'accueil du site pour les chauves-souris	***	X	X	X		
	Préserver les territoires de chasse des chauves-souris et les corridors	***	X	X	X	X	X
Habitats d'intérêt communautaire	Préserver les habitats d'intérêt européen	***	X	X	X	X	
Objectifs transversaux	Améliorer la connaissance des habitats, espèces et habitats d'espèces	**				X	X
	Mobiliser et informer les habitants de la mise en œuvre du Docob	**					X
	S'assurer de l'appropriation et du respect des objectifs du Docob	***	X			X	

(1)*** priorité forte, ** priorité moyenne, * priorité faible

Les objectifs de préservation sont principalement ciblés sur les chauves-souris, puisqu'elles ont entraîné la classification du site en Natura 2000. Le but essentiel est de sauvegarder les espaces vitaux de ces espèces : les gîtes de reproduction, leurs abords immédiats et les territoires de chasse que forment les milieux ouverts (prairies pâturées, prairies de fauche) et les milieux forestiers (haies feuillues, ripisylves, bosquets et forêts). Les surfaces en habitats d'intérêt communautaire sont minoritaires.

2. ACTIONS ENVISAGEES

Afin de permettre une meilleure visualisation des actions envisagées dans le cadre de la mise en œuvre de la démarche Natura 2000 sur ce site, les fiches qui suivent en détaillent le contexte et le contenu.

Pour faciliter la lecture, la codification des actions est la suivante :

G : entretenir, restaurer (gérer)

E : suivre, surveiller, inventorier (étudier)

C : communiquer, valoriser

A : animer le docob et veiller à sa prise en compte de manière transversale

Un récapitulatif de l'ensemble des actions ainsi que leur coût est présenté ci-après, de même qu'une carte de localisations potentielles.

Tableau n°17 : présentation synthétique des actions (1/6)

Objectif de développement durable	Objectif opérationnel	Intitulé de la mesure	priorité	Nature de la mesure	Description de la mesure	Maître d'ouvrage potentiel	Maître d'œuvre potentiel	Echéancier	Surface / linéaire concerné	Coût prévisionnel de la mesure
Préserver les gîtes à chauves-souris	Préserver les gîtes de reproduction	G1. Accompagner les travaux de rénovation du bâti	***	Animation, contrat N2000	Aide aux propriétaires de bâtiments pour la rénovation des toitures et accès	Propriétaires de bâtis	Propriétaires de bâtis	Au cas par cas sur les 6 ans du docob	Ponctuel (11 gîtes en 2010)	30 000 €
		G2. Créer des gîtes de substitution	**	Animation, contrat N2000, autres	Création de gîtes bâtis dédiés aux chauves-souris, en cas de menace sur un gîte connu	Collectivités, associations d'étude et de protection des chauves-souris	Collectivités, associations d'étude et de protection des chauves-souris	Au cas par cas sur les 6 ans du docob	Ponctuel	50 000 €

Tableau n°17 : présentation synthétique des actions (2/6)

Objectif de développement durable	Objectif opérationnel	Intitulé de la mesure	priorité	Nature de la mesure	Description de la mesure	Maître d'ouvrage potentiel	Maître d'œuvre potentiel	Echéancier	Surface / linéaire concerné	Coût prévisionnel de la mesure
Préserver les territoires de chasse des chauves-souris et les corridors	Maintenir voire développer la mosaïque d'habitats et habitats d'espèces	G3. Favoriser les pratiques agricoles extensives sur les prairies	***	MAE T, contrat N2000	Entretien des prairies pour favoriser la diversité floristique, la qualité du fourrage et la production d'insectes	Agriculteurs, propriétaires	Agriculteurs, propriétaires	Dès la 1 ^è année	52,3 ha	31 000 €
		G4. Soutenir ou initier une gestion sylvicole adaptée aux habitats et espèces	***	Contrat N2000, charte	Gérer voire réhabiliter les habitats et habitats d'espèces forestiers	Propriétaires et gestionnaires forestiers	Propriétaires et gestionnaires forestiers ; CRPF, syndicat des propriétaires sylvicoles	Au cas par cas, dès la 2 ^è année	418 ha	50 000 €
		G5. Maitriser l'usage du foncier	**	Animation, autres	Développement ciblé des acquisitions de parcelles ou conventions de gestion	Propriétaires, communes, associations d'étude et de protection des chauves-souris	Communes, associations d'étude et de protection des chauves-souris	Au cas par cas sur les 6 ans du docob	Surf.d'habitats IC : 3,56 ha Surf. d'habitats à chiro hors prairies : 342 ha (carto. 2009)	50 000 €
	Maintenir voire améliorer les connexions écologiques entre les habitats	G6. Maintenir, assurer un entretien adapté du réseau bocager	***	MAE T, contrat N2000	Entretien raisonné des structures bocagères - amélioration par plantations complémentaires	Agriculteurs, Propriétaires	Agriculteurs, Propriétaires	Dès la 1 ^è année	3,5 km	2 790 €

Tableau n°17 : présentation synthétique des actions (3/6)

Objectif de développement durable	Objectif opérationnel	Intitulé de la mesure	priorité	Nature de la mesure	Description de la mesure	Maître d'ouvrage potentiel	Maître d'œuvre potentiel	Echéancier	Surface / linéaire concerné	Coût prévisionnel de la mesure
Préserver les territoires de chasse des chauves-souris et les corridors	Limiter les facteurs contraignant la ressource alimentaire	G7. Adapter la prophylaxie du cheptel au risque parasitaire et à la préservation des chaînes alimentaires	***	Animation	Animation en vue d'engager une réflexion et une adaptation si nécessaire des pratiques prophylactiques sur les troupeaux	Structure animatrice	Prescripteurs locaux, éleveurs, gestionnaires, chambre d'agriculture, GDS	Dès la 2 ^e année	52,3 ha	3000 € (coût mutualisé sur 5 ZSC à chauves souris du Cantal)
		G8. Encourager la réouverture des sous-bois et leur entretien par une gestion pastorale extensive	**	MAE T, contrat N2	Restaurer des sous-bois ouverts et assurer leur entretien par un pâturage extensif	Agriculteurs, Propriétaires	Agriculteurs, Propriétaires	Dès la 1 ^e année	418 ha	10 000 €
Préserver les habitats d'intérêt européen	Maintenir les habitats en bon état de conservation	G9. Maintenir les habitats de landes	**	Contrats N2000	Mettre en œuvre des opérations ponctuelles de rajeunissement de landes voire un entretien pastoral	Propriétaires, structure animatrice	Agriculteurs	Au cas par cas	1 ha	3 000 €
		G10. Veiller et contrôler l'extension des espèces envahissantes	*	Animation, contrat N2000	Lutter contre l'installation et le développement d'espèces envahissantes dans le site	Structure animatrice	Propriétaires, agriculteurs et autres gestionnaires	A partir de la 2 ^e année	530,91 ha	14 500 € (coût mutualisé sur les 6 ZSC à chauves souris du Cantal)

Tableau n°17 : présentation synthétique des actions (4/6)

Objectif de développement durable	Objectif opérationnel	Intitulé de la mesure	priorité	Nature de la mesure	Description de la mesure	Maître d'ouvrage potentiel	Maître d'œuvre potentiel	Echéancier	Surface / linéaire concerné	Coût prévisionnel de la mesure
Améliorer la connaissance des habitats, espèces et habitats d'espèces	Préciser les habitats d'intérêt communautaire et suivre leur évolution	E1. Mettre à jour la cartographie CHANE sur les périmètres modifiés	***	Animation	Mettre à jour la cartographie CHANE sur les extensions de périmètre, valider la présence et la répartition des habitats d'IC	Structure animatrice	Structures compétentes en cartographie et identification des habitats d'IC	Dès la 1 ^è année	extensions : 175 ha vérification : 355,28 ha	15 000 €
	Mieux connaître les territoires vitaux des chauves-souris et suivre leur évolution	E2. Etudier l'utilisation des terrains de chasse par les chauves-souris	***	Animation	Identifier les corridors structurants et les zones de chasse préférentielles des chauves-souris, évaluer la ressource alimentaire de ces zones.	Structure animatrice	Structures qualifiées en études chiroptérologiques	Dès la 1 ^è année, étude corridors à coupler avec E3	530,91 ha	24 000 €
		E3. Etudier l'utilisation des gîtes par les chauves-souris	***	Animation	Etudier les échanges démographiques entre les colonies connues de chauves-souris	Structure animatrice	Structures qualifiées en études chiroptérologiques	Dès la 1 ^è année, à coupler avec E2	11 gîtes + 530,91 ha	6 633 €
		E4. Compléter les inventaires naturalistes	*	Animation	Collecter des données sur les autres espèces animales (Annexe IV)	Structure animatrice	Structures qualifiées en entomologie et herpétologie	A la fin des 6 ans	530,91 ha	2 000 € (coût mutualisé sur les 6 ZSC à chauves souris du Cantal)

Tableau n°17 : présentation synthétique des actions (5/6)

Objectif de développement durable	Objectif opérationnel	Intitulé de la mesure	priorité	Nature de la mesure	Description de la mesure	Maître d'ouvrage potentiel	Maître d'œuvre potentiel	Echéancier	Surface / linéaire concerné	Coût prévisionnel de la mesure
Mobiliser et informer les habitants de la mise en œuvre du Docob	Informer les habitants des objectifs et des actions du Docob	C1. Diffuser une information régulière sur le Docob et sa mise en oeuvre	**	Animation	Diffuser le Docob auprès des mairies, mettre en téléchargement sur Internet, rédiger et diffuser une lettre d'information annuelle	Structure porteuse	Structure animatrice, communautés de communes, mairies	Dès la 1 ^è année : docob + tous les ans pour la lettre d'info	8 736,5 ha	2 600 €
		C2. Organiser des animations	**	Animation	Favoriser les échanges avec les habitants des sites en organisant des temps de rencontre pédagogiques et participatifs	Structure porteuse	Structure animatrice, structures d'éducation à l'environnement...	Dès la 1 ^è année (animations nocturnes) Dès la 3 ^è année : écoles	8 736,5 ha	12 600 €

Tableau n°17 : présentation synthétique des actions (6/6)

Objectif de développement durable	Objectif opérationnel	Intitulé de la mesure	priorité	Nature de la mesure	Description de la mesure	Maître d'ouvrage potentiel	Maître d'œuvre potentiel	Echéancier	Surface / linéaire concerné	Coût prévisionnel de la mesure
S'assurer de l'appropriation et du respect des objectifs du Docob	Identifier et appuyer les acteurs locaux à la contractualisation d'outils Natura 2000	A1. Animer la mise en œuvre du Docob et de ses outils contractuels	***	Animation	Assurer une présence de terrain, des contacts directs et une assistance aux porteurs de projets	Structure porteuse	Structure animatrice	Dès la 1 ^{ère} année	530,91 ha	97 100 €
		A2. Réaliser des diagnostics individuels d'exploitation	***	Animation, MAE T	Identifier les surfaces à enjeu environnemental intégrées à la SAU et préconiser les MAE T adaptées à leur gestion durable	Agriculteurs	Structures compétentes en ingénierie agri-environnementale	Dès la 1 ^{ère} année	52,3 ha	4 320 €
		A3. Réaliser des diagnostics bocagers individuels	***	Animation	Identifier les éléments bocagers intégrés à la SAU et préconiser les techniques les plus adaptées à leur gestion durable	Structure porteuse	Mission Haies Cantal	Dès la 1 ^{ère} année	3,5 km	5 825 €
	Contribuer à la mise en œuvre du régime d'évaluation des incidences Natura 2000	A4. Expertiser des études d'incidences, en appui des services de l'Etat	***	Etude	Donner un avis d'expert sur les études d'incidences produites par les bureaux d'études	Etat	Structure porteuse, Structure animatrice	Dès la 1 ^{ère} année, au cas par cas	530,91 ha	9 300 €
	Suivre l'impact de la gestion mise en œuvre	A5. Mettre en place les indicateurs de suivi de la mise en œuvre du Docob	**	Etude	Mesurer une série d'indicateurs afin d'évaluer la pertinence et/ou l'efficacité de la mise en œuvre du Docob.	Structure porteuse	Structure animatrice	Annuellement dès la 1 ^{ère} année	530,91 ha	6 460 €

Action G1 Accompagner les travaux de rénovation du bâti	
<p><u>PRIORITE :</u> ★★★</p> <p>Enjeux / objectif opérationnel : Conforter l'offre en gîtes de reproduction dans l'habitat</p>	<p><u>STRATEGIE :</u> Contractualisation</p> <p>Indicateurs d'évaluation de l'objectif détaillé/résultats souhaités : Cf. réseau d'indicateurs « suivi du site et évaluation du Docob »</p>
<p>➤ Descriptif de l'action : Aide aux propriétaires de bâtiments pour la rénovation des toitures et accès, en tenant compte de la présence des chauves-souris</p> <p>➤ Indicateurs d'évaluation de l'action : Nombre d'espèces et effectifs présents</p> <p>➤ Habitats / espèces visé(e)s : Chiroptères de l'an. II utilisant des gîtes bâtis</p>	<p>➤ Acteurs de la mise en œuvre : propriétaires, communes, DRI, Alter-Eco, CEPA</p> <p>➤ Cadre politique : Natura 2000</p> <p>➤ Types de financements mobilisables : Contrats Natura 2000, Chartes, autres</p>
<u>MODALITES DE MISE EN ŒUVRE :</u>	
<p>Moyens proposés :</p> <ul style="list-style-type: none"> - Bâtiments <p>Etablir un diagnostic synthétique des bâtiments servant de gîte pour les chauves-souris. Préconisations visant à maintenir voire améliorer la capacité d'accueil de chaque gîte. Accompagnement des propriétaires en cas de travaux, intégration des surcoûts d'aménagements éventuels dans un contrat Natura 2000, en mobilisant selon le cas, les mesures suivantes :</p> <ul style="list-style-type: none"> ▪ A32323P « aménagements artificiels en faveur des espèces justifiant la désignation du site ». ▪ A32327P « opérations innovantes au profit d'espèces ou d'habitats » <p>- Ouvrages bâtis liés à la voirie</p> <p>Etablir un partenariat avec le service conseil de la DRI, en charge de l'entretien des ouvrages routiers (ponts) Effectuer des expertises préalables aux travaux de réfection (recherche des éventuelles chauves-souris dans les disjointements, fissures...) et proposer si nécessaire des adaptations aux programmes de travaux. Le cas échéant, mobiliser les mesures A 32323P et A32327P. Réaliser un suivi du chantier en partenariat avec la DRI et/ou les services techniques départementaux et municipaux.</p>	
<p>Territoire concerné : périmètre Natura 2000</p> <p>Budget prévisionnel global : 30 000 €</p> <p>Opérations associées : Animer la mise en œuvre du Docob + Assurer l'animation et le suivi des Chartes et contrats Natura 2000 + Poursuivre le suivi des gîtes et des populations de chauves-souris d'intérêt communautaire</p>	<p>Surface d'application : ponctuel (11 gîtes en 2010)</p>

Action G2 Créer des gîtes de substitution	
<u>PRIORITE :</u> ★★	<u>STRATEGIE :</u> Contractualisation
Enjeux / objectif opérationnel : Conforter l'offre en gîtes de reproduction dans l'habitat	Indicateurs d'évaluation de l'objectif détaillé/résultats souhaités : Cf. réseau d'indicateurs « suivi du site et évaluation du Docob »
<p>➤ Descriptif de l'action : Création de gîtes de substitution bâtis dédiés aux chauves-souris, en cas de menace sur un gîte connu</p> <p>➤ Indicateurs d'évaluation de l'action : Colonie historique (nb d'individus) / colonie de remplacement (nb individus)</p> <p>➤ Habitats / espèces visé(e)s : Grand Murin, Petit et Grand Rhinolophes, Murin à oreilles échancrées</p>	<p>➤ Acteurs de la mise en œuvre : Collectivités, associations d'étude et de protection des chauves-souris</p> <p>➤ Cadre politique : Natura 2000 + déclinaison régionale du Plan National de Conservation des chiroptères</p> <p>➤ Types de financements mobilisables : Contrats Natura 2000 (pour l'aménagement du gîte), autres (Fondation, Plan régional chiroptères etc.)</p>
<u>MODALITES DE MISE EN ŒUVRE :</u>	
<p>Moyens proposés : Identification des gîtes de secours potentiels, diagnostic. Acquisition de foncier (bâti ou nu) à proximité du gîte / de la colonie menacée Rénovation et aménagement du bâti acquis ou construction d'un gîte, répondant aux besoins vitaux des chiroptères en période de reproduction, en mobilisant les mesures suivantes :</p> <ul style="list-style-type: none"> ▪ A32323P « aménagements artificiels en faveur des espèces justifiant la désignation du site » ▪ A32327P « opérations innovantes au profit d'espèces ou d'habitats » 	
Territoire concerné : périmètre Natura 2000 Budget prévisionnel global : 50 000 € Opérations associées : Maitriser l'usage de certaines parties du foncier + Etudier l'utilisation des gîtes par les chauves-souris	Surface d'application : ponctuel

Action G3	
Favoriser les pratiques agricoles extensives sur les prairies	
<p><u>PRIORITE :</u> ★★★</p> <p>Enjeux / objectif opérationnel : Maintenir voire développer la mosaïque d'habitats et habitats d'espèces</p>	<p><u>STRATEGIE :</u> Contractualisation</p> <p>Indicateurs d'évaluation de l'objectif détaillé/résultats souhaités : Cf. réseau d'indicateurs « suivi du site et évaluation du Docob »</p>
<p>➤ Descriptif de l'action : Entretien des prairies de manière à favoriser la diversité floristique, la qualité du fourrage et la production d'insectes (ressource alimentaire)</p> <p>➤ Indicateurs d'évaluation de l'action : nombre et surface de contrats engagés</p> <p>➤ Habitats / espèces visé(e)s : habitat de chasse de tous les chiroptères de l'an. II</p>	<p>➤ Acteurs de la mise en œuvre : propriétaires, agriculteurs</p> <p>➤ Cadre politique : Déclinaison nationale de la PAC ou Natura 2000</p> <p>➤ Types de financements mobilisables : MAEt ou Contrats, Charte</p>
<u>MODALITES DE MISE EN ŒUVRE :</u>	
<p>Moyens proposés : Maintien des prairies fauchées et/ou pâturées par une gestion agricole extensive (pâturage, fauche, gestion des refus, faibles quantités d'intrants dont phytosanitaires et fertilisants, non destruction des prairies naturelles) = contractualisation de MAEt.</p> <p>Pour les prairies pâturées et fauchées :</p> <ul style="list-style-type: none"> ▪ « socle relatif à la gestion des surfaces en herbe » (SOCLEH01) + « enregistrement des interventions mécaniques et des pratiques de pâturage » (HERBE_01) ▪ « maintien de la richesse floristique d'une prairie naturelle » (HERBE_07) <p>Pour les prairies uniquement pâturées :</p> <ul style="list-style-type: none"> ▪ « socle relatif à la gestion des surfaces en herbe » (SOCLEH01) + « enregistrement des interventions mécaniques et des pratiques de pâturage » (HERBE_01) ▪ « absence de fertilisation » (HERBE_03) + « limitation du chargement » (HERBE_04) + « retard de pâturage » (HERBE_05) <p>En cas de gestion réalisée sur des parcelles non déclarées à la PAC et en dehors de l'activité normale d'une exploitation agricole, possibilité de montage de Contrats Natura 2000 :</p> <ul style="list-style-type: none"> ▪ « équipements pastoraux dans le cadre d'un projet de génie écologique » (A32303P) ▪ « gestion pastorale d'entretien des milieux ouverts dans le cadre d'un projet de génie écologique » (A32303R) ▪ « gestion par fauche d'entretien des milieux ouverts » (A32304R) 	
<p>Territoire concerné : périmètre Natura 2000</p> <p>Budget prévisionnel global : 31 000 €</p> <p>Opérations associées : Etudier la ressource alimentaire et son évolution (suivi entomofaune) + Mettre en place des indicateurs de suivi de l'état de conservation des habitats + Assurer l'animation et le suivi des Chartes et contrats Natura 2000 + Assurer l'animation locale des MAEt + Adapter au mieux la prophylaxie du cheptel pour préserver les chaînes alimentaires</p>	<p>Surface/linéaire d'application : 52,3 ha</p>

Action G4	
Soutenir ou initier une gestion sylvicole adaptée aux habitats et espèces	
<u>PRIORITE :</u> ★★★	<u>STRATEGIE :</u> Contractualisation
Enjeux / objectif opérationnel : Maintenir voire développer la mosaïque d'habitats et habitats d'espèces	Indicateurs d'évaluation de l'objectif détaillé/résultats souhaités : Cf. réseau d'indicateurs « suivi du site et évaluation du Docob »
<p>➤ Descriptif de l'action : Gérer voire réhabiliter les habitats et habitats d'espèces forestiers</p> <p>➤ Indicateurs d'évaluation de l'action : nombre et surface de contrats engagés</p> <p>➤ Habitats / espèces visé(e)s : Hêtraie atlantique acidiphile (9120), forêt alluviale (91E0), tous les habitats forestiers des chiroptères de l'an. II</p>	<p>➤ Acteurs de la mise en œuvre : propriétaires, gestionnaires (ONF), CRPF</p> <p>➤ Cadre politique : Natura 2000</p> <p>➤ Types de financements mobilisables : Contrats Natura 2000, Charte</p>
<u>MODALITES DE MISE EN ŒUVRE :</u>	
<p>Moyens proposés :</p> <p>Pour les Contrats Natura 2000 forestiers, mesures retenues localement parmi les 13 mesures nationales :</p> <ul style="list-style-type: none"> ▪ travaux de marquage, d'abattage ou de taille sans enjeu de production (F22705) : gestion des espaces forestiers (notamment châtaigneraie) en bois clairs, marquage éventuel d'arbres gîtes ▪ chantiers d'élimination ou de limitation d'espèces indésirables (F22711) : en cas d'introduction ▪ dispositif favorisant le développement de bois sénescents (F22712) pour favoriser les chiroptères arboricoles ▪ création de clairières ou de landes (F22701) sur des zones actuellement boisées mais non rentables économiquement afin de recréer des surfaces d'habitats ou d'habitats d'espèce ▪ prise en charge de certains surcoûts d'investissement visant à réduire l'impact des dessertes en forêt (F22709) : en cas de création de chemins carrossables ▪ investissements visant à informer les usagers de la forêt (F22714) : pose de panneaux si nécessaire ▪ création ou rétablissement de mares forestières (F22702) 	
Territoire concerné : périmètre Natura 2000	Surface d'application : 418 ha
Budget prévisionnel global : 50 000 €	
Opérations associées : Mettre à jour la cartographie CHANE sur les périmètres modifiés + Etudier la ressource alimentaire et son évolution (suivi entomofaune) + Mettre en place des indicateurs de suivi de l'état de conservation des habitats + Assurer l'animation et le suivi des Chartes et contrats Natura 2000	

Action G5	
Maitriser l'usage du foncier	
<u>PRIORITE :</u> ★★	<u>STRATEGIE :</u> Contractualisation
Enjeux / objectif opérationnel : Conforter l'offre en gîtes de reproduction dans l'habitat	Indicateurs d'évaluation de l'objectif détaillé/résultats souhaités : Cf. réseau d'indicateurs « suivi du site et évaluation du Docob »
<p>➤ Descriptif de l'action : Développement ciblé des acquisitions de parcelles ou conventions de gestion</p> <p>➤ Indicateurs d'évaluation de l'action : Nombre et surface</p> <p>➤ Habitats / espèces visé(e)s : Habitats remarquables de l'an. I et chiroptères de l'an. II</p>	<p>➤ Acteurs de la mise en œuvre : propriétaires, communes, associations d'étude et de protection de la nature</p> <p>➤ Cadre politique : Natura 2000</p> <p>➤ Types de financements mobilisables : Crédits d'animation, Fondations, souscriptions</p>
<u>MODALITES DE MISE EN ŒUVRE :</u>	
<p>Moyens proposés : Les types de maîtrise foncière et d'usage envisageables sont</p> <ul style="list-style-type: none"> ▪ acquisition volontaire, limitée sur le site : pour les habitats remarquables essentiellement, pour la création de gîtes de substitution éventuellement ▪ convention de gestion / bail (accords d'intervention sur le domaine privé ou public avec une garantie de continuité de l'action dans le temps) sans changement de propriété : sur bâtiments / ouvrages publics préférentiellement. Ce conventionnement permet notamment d'assurer le suivi des colonies ou une assistance à maître d'ouvrage le cas échéant. <i>Possibilité de donations (à la commune ou aux associations de protection des chauves-souris)</i> <p>La maîtrise foncière ou d'usage est obligatoire pour le montage de projets (contrat Natura 2000) dans le cadre de parcelles où le maître d'ouvrage n'est pas lui-même propriétaire.</p>	
Territoire concerné : périmètre Natura 2000	Surface d'application : habitats IC : 3,56 ha + habitats à chiroptères hors prairies agricoles : 342 ha (données cartographie 2009)
<p>Budget prévisionnel global : 50 000 €</p> <p>Opérations associées : Créer des gîtes de secours en cas de menace sur une colonie établie + Soutenir ou initier une gestion sylvicole adaptée aux habitats et espèces + Encourager la réouverture des sous-bois et leur entretien par une gestion pastorale extensive + Maintenir les habitats de lande</p>	

Action G6 Maintenir, entretenir le réseau bocager	
<u>PRIORITE :</u> ★★★	<u>STRATEGIE :</u> Contractualisation
Enjeux / objectif opérationnel : Maintenir voire améliorer les connexions écologiques entre les habitats	Indicateurs d'évaluation de l'objectif détaillé/résultats souhaités : Cf. réseau d'indicateurs « suivi du site et évaluation du Docob »
<p>➤ Descriptif de l'action : Entretien raisonné des structures bocagères voire amélioration des linéaires et bosquets par plantations complémentaires</p> <p>➤ Indicateurs d'évaluation de l'action : ml engagés pour les haies, surface engagée de bosquets, nombre de contrats signés</p> <p>➤ Habitats / espèces visé(e)s : Forêt alluviale (91E0), hêtraie atlantiques acidiphile (9120), tous les chiroptères de l'an. II</p>	<p>➤ Acteurs de la mise en œuvre : propriétaires, agriculteurs</p> <p>➤ Cadre politique : Natura 2000</p> <p>➤ Types de financements mobilisables : MAEt, Contrats Natura 2000, Charte</p>
<u>MODALITES DE MISE EN ŒUVRE :</u>	
<p>Moyens proposés :</p> <p>Pour les contrats Natura 2000, entretien et restauration possibles en dehors de l'activité agricole et des parcelles déclarées à la PAC, par contractualisation des mesures :</p> <ul style="list-style-type: none"> ▪ « chantier d'entretien de haies, alignements d'arbres, d'arbres isolés, de bosquets ou de verger » (A32306R) ▪ « réhabilitation ou plantation de haies, d'alignements d'arbres, d'arbres isolés, de vergers ou de bosquets » (A32306P°) ▪ « entretien de ripisylve, de la végétation des berges (<i>et enlèvement raisonné des embâcles</i>) » (A32311R) ▪ « restauration de ripisylve, de la végétation des berges (<i>et enlèvement raisonné des embâcles</i>) » (A32311P) <p>Toute plantation se fera avec des essences locales, tuteurs, protection et paillage recyclables. Priorité à la reconnexion de haies ou de bosquets existants (là où l'étude des corridors aura démontré des ruptures).</p> <p>Pour les MAEt, engagements unitaires permettant l'entretien des structures bocagères :</p> <ul style="list-style-type: none"> ▪ « entretien de haies localisées de manière pertinente » (LINEA_01) ▪ « entretien des ripisylves » (LINEA_02) 	
Territoire concerné : périmètre Natura 2000	Surface/linéaire d'application : 3,5 km
Budget prévisionnel global : 2790 €	
Opérations associées : Encourager la réalisation de diagnostics bocagers auprès des exploitants + Assurer l'animation et le suivi des Chartes et contrats Natura 2000 + Assurer l'animation locale des MAEt	

Action G7	
Adapter la prophylaxie du cheptel au risque parasitaire et à la préservation des chaînes alimentaires	
<p><u>PRIORITE :</u> ★★★</p> <p>Enjeux / objectif opérationnel : Limiter les facteurs contraignant la ressource alimentaire</p>	<p><u>STRATEGIE :</u> Animation</p> <p>Indicateurs d'évaluation de l'objectif détaillé/résultats souhaités : Cf. réseau d'indicateurs « suivi du site et évaluation du Docob »</p>
<p>➤ Descriptif de l'action : Animation en vue d'engager une réflexion et une adaptation si nécessaire des pratiques prophylactiques sur les troupeaux</p> <p>➤ Indicateurs d'évaluation de l'action : Nombre de jours d'animation / réalisation de l'étude</p> <p>➤ Habitats / espèces visé(e)s : tous les chiroptères de l'an II</p>	<p>➤ Acteurs de la mise en œuvre : Prescripteurs locaux, éleveurs, gestionnaires, Chambres d'agriculture, GDS</p> <p>➤ Cadre politique : Natura 2000</p> <p>➤ Types de financements mobilisables : Crédits d'animation</p>
<u>MODALITES DE MISE EN ŒUVRE :</u>	
<p>Moyens proposés :</p> <p>1. <u>Mettre en place une enquête à l'échelle du site pour :</u></p> <ul style="list-style-type: none"> • identifier les pratiques actuelles (molécules utilisées, périodes de traitements...) : enquête auprès des exploitants, vétérinaires, prescripteurs...et les risques réels de parasitisme (analyses coprologiques) • évaluer les risques en termes d'impact(s) sur l'entomofaune et la ressource alimentaire • développer, si nécessaire, des préconisations générales pour l'optimisation des traitements et/ou proposer des traitements alternatifs : par ex. guide des coûts et des modes d'administration des produits alternatifs. <p>Cette étude est à développer dans le cadre d'un stage d'école de vétérinaire.</p> <p>2. <u>Engager une réflexion / sensibilisation</u> sur les traitements antiparasitaires des troupeaux en partenariat avec les services vétérinaires, les partenaires agricoles et les prescripteurs.</p> <ul style="list-style-type: none"> • conseiller des produits de substitution aux molécules à forte rémanence ou des produits autorisés en agriculture biologique • développer des préconisations générales pour l'optimisation des traitements afin de limiter leurs impacts sur l'environnement 	
<p>Territoire concerné : SAU incluse dans le périmètre Natura 2000</p> <p>Budget prévisionnel global 3 000 € (soit 3 000 € x 5 = 15 000 € si mutualisation de l'action à l'échelle des 5 ZSC à chauves-souris du Cantal concernées par une activité agropastorale)</p> <p>Opérations associées : Etudier la ressource alimentaire et son évolution (suivi entomofaune). Sur le site des Grivaldes, cette action pourra être mise en œuvre avec l'animateur du Docob « Gorges de la Truyère » (ZPS FR7312013). Dans une moindre mesure, étudier l'opportunité de coordonner également avec l'animateur et les exploitants agricoles du site « Haute vallée du Lot entre Espalion et Saint-Laurent-d'Olt et gorges de la Truyère, basse vallée du Lot et le Goul » (ZSC FR7300874) concernant le Goul au niveau des sites des Grivaldes et de Teissières (partie Bancarel).</p>	

Action G8	
Encourager la réouverture des sous-bois et leur entretien par une gestion pastorale extensive	
<p><u>PRIORITE :</u> ★★</p> <p>Enjeux / objectif opérationnel : Maintenir voire développer la mosaïque d'habitats et habitats d'espèces Limiter les facteurs contraignants la ressource alimentaire</p>	<p><u>STRATEGIE :</u> Contractualisation</p> <p>Indicateurs d'évaluation de l'objectif détaillé/résultats souhaités : Cf. réseau d'indicateurs « suivi du site et évaluation du Docob »</p>
<p>➤ Descriptif de l'action : Restaurer des sous-bois ouverts et assurer leur entretien par un pâturage extensif</p> <p>➤ Indicateurs d'évaluation de l'action : nombre et surface de contrats engagés</p> <p>➤ Habitats / espèces visé(e)s : Tous les chiroptères de l'an. II</p>	<p>➤ Acteurs de la mise en œuvre : propriétaires, agriculteurs</p> <p>➤ Cadre politique : Natura 2000</p> <p>➤ Types de financements mobilisables : Contrats Natura 2000, MAET</p>
<u>MODALITES DE MISE EN ŒUVRE :</u>	
<p>Moyens proposés : Identification des propriétaires forestiers (privés, publics) et des agriculteurs volontaires. Sur les parcelles concernées, étudier l'impact d'un pâturage de sous-bois sur le peuplement en place (CRPF / ONF). Initier, organiser, suivre les opérations dans le cadre de contrats Natura 2000 :</p> <ul style="list-style-type: none"> ▪ abattage et débroussaillage du sous étage ligneux ou semi-ligneux (A32327P) ▪ mise en place d'équipements pastoraux dans le cadre d'un projet de génie écologique (A32303P) ▪ gestion pastorale d'entretien des milieux ouverts dans le cadre d'un projet de génie écologique (A32303R), ▪ si besoin, chantier d'entretien des milieux ouverts par gyrobroyage ou débroussaillage léger (A32305R) <p>Dans le cadre d'une activité agricole, encourager la contractualisation de MAE T basée sur les engagements suivants :</p> <ul style="list-style-type: none"> ▪ « socle relatif à la gestion des surfaces en herbe » (SOCLEH01) + « enregistrement des interventions mécaniques et des pratiques de pâturage » (HERBE_01) ▪ « plan de gestion pastorale » (HERBE_09) ▪ « gestion des landes et pelouses en sous-bois » (HERBE_10) 	
<p>Territoire concerné : surface boisée à proximité d'îlots PAC inclus dans le périmètre</p> <p>Budget prévisionnel global : 10 000 €</p> <p>Opérations associées : Adapter la prophylaxie du cheptel au risque sanitaire et à la préservation des chaînes alimentaires + Mettre en place des indicateurs de suivi de l'état de conservation des habitats + Assurer l'animation et le suivi des Chartes et contrats Natura 2000</p>	<p>Surface/linéaire d'application : 8 ha de sous-bois pâturés = 4 ha existants + 4 ha nv</p>

Action G9 Maintenir les habitats de landes	
<u>PRIORITE :</u> ★★	<u>STRATEGIE :</u> Contractualisation
Enjeux / objectif opérationnel : Maintenir les habitats en bon état de conservation	Indicateurs d'évaluation de l'objectif détaillé/résultats souhaités : Cf. réseau d'indicateurs « suivi du site et évaluation du Docob »
<p>➤ Descriptif de l'action : Mettre en œuvre des opérations ponctuelles de rajeunissement de landes voire un entretien pastoral</p> <p>➤ Indicateurs d'évaluation de l'action : nombre et surface de contrats engagés</p> <p>➤ Habitats / espèces visé(e)s : Landes sèches (4030)</p>	<p>➤ Acteurs de la mise en œuvre : Propriétaires, agriculteurs</p> <p>➤ Cadre politique : Natura 2000</p> <p>➤ Types de financements mobilisables : Contrats Natura 2000</p>
<u>MODALITES DE MISE EN ŒUVRE :</u>	
<p>Moyens proposés : Identification des propriétaires concernés et volontaires.</p> <p>Initier, organiser, suivre les opérations dans le cadre de contrats Natura 2000 :</p> <ul style="list-style-type: none"> ▪ chantier lourd de restauration de milieux ouverts par débroussaillage (A32301P) ▪ restauration de milieux ouverts par brûlage dirigé (A32302P) uniquement sur des zones éloignées d'affleurements rocheux et dépourvus de vieux arbres fissurés, que les chauves-souris pourraient utiliser ▪ gestion pastorale d'entretien des milieux ouverts dans le cadre d'un projet de génie écologique (A32303R) 	
Territoire concerné : périmètre du site	Surface/linéaire d'application : 1 ha
Budget prévisionnel global : 3 000 €	
Opérations associées : Mettre en place des indicateurs de suivi de l'état de conservation des habitats + Assurer l'animation et le suivi des Chartes et contrats Natura 2000	

Action G10 Veiller et contrôler l'extension des espèces envahissantes	
<u>PRIORITE :</u> ★	<u>STRATEGIE :</u> Contractualisation
Enjeux / objectif opérationnel : Maintenir les habitats en bon état de conservation	Indicateurs d'évaluation de l'objectif détaillé/résultats souhaités : Cf. réseau d'indicateurs « suivi du site et évaluation du Docob »
<p>➤ Descriptif de l'action : Lutter contre l'installation et le développement d'espèces envahissantes</p> <p>➤ Indicateurs d'évaluation de l'action : surface engagées, nombre d'espèces concernées</p> <p>➤ Habitats / espèces visé(e)s : Tous</p>	<p>➤ Acteurs de la mise en œuvre : propriétaires, agriculteurs et autres gestionnaires</p> <p>➤ Cadre politique : Natura 2000</p> <p>➤ Types de financements mobilisables : Contrats et crédits d'animation Natura 2000</p>
<u>MODALITES DE MISE EN ŒUVRE :</u>	
<p>Moyens proposés :</p> <ul style="list-style-type: none"> ▪ Inventaire des stations, identification des taxons et des secteurs sensibles, identification des gestionnaires concernés à l'intérieur et en périphérie du périmètre (+ 2km le long des axes de pénétration). Problématique de Buddleias sur le site ▪ Echange avec le Groupe Régional Auvergne Plantes Exotiques Envahissantes pour identifier les techniques les plus appropriées ▪ Diffusion d'une information ciblée auprès des propriétaires, gestionnaires, entreprises paysagistes, artisans...concernés par le site (appel à vigilance, modalités de lutte...) ▪ Elimination ou limitation d'espèces envahissantes, via un contrat Natura 2000 non productif (A32320P et R). ▪ Formation des services techniques (municipaux, intercommunaux, départementaux) à la reconnaissance et aux techniques de lutte <p>Le suivi des espèces envahissantes (localisation, espèces, surface) doit être renouvelé régulièrement, via un réseau d'observateurs locaux.</p>	
<p>Territoire concerné : périmètre Natura 2000</p> <p>Budget prévisionnel global : 2 500,00 € hors travaux (soit 2 500 € x 6 = 15 000 € si mutualisation de l'action à l'échelle des 6 ZSC à chauves-souris du Cantal) et 12 000 € de travaux</p> <p>Opérations associées : Mettre en place des indicateurs de suivi de l'état de conservation des habitats + Animer la mise en œuvre du Docob + Assurer l'animation et le suivi des Chartes et contrats Natura 2000</p>	

Action E1 Mettre à jour la cartographie CHANE sur les périmètres modifiés	
PRIORITE : ★★★	STRATEGIE : étude
Enjeux / objectif opérationnel : Préciser les habitats d'intérêt communautaire et suivre leur évolution	Indicateurs d'évaluation de l'objectif détaillé/résultats souhaités : Cf. réseau d'indicateurs « suivi du site et évaluation du Docob »
<p>➤ Descriptif de l'action : Mettre à jour la cartographie CHANE en tenant compte des extensions de périmètre, valider la présence et la répartition des habitats d'IC</p> <p>➤ Indicateurs d'évaluation de l'action : Réalisation de la cartographie</p> <p>➤ Habitats / espèces visé(e)s : Landes sèches (4030), forêt alluviale (91E0)...</p>	<p>➤ Acteurs de la mise en œuvre : Structures compétentes en cartographie et identification des habitats d'intérêt communautaire</p> <p>➤ Cadre politique : Natura 2000</p> <p>➤ Types de financements mobilisables : Crédits d'animation Natura 2000</p>
<u>MODALITES DE MISE EN ŒUVRE :</u>	
<p>Moyens proposés : Sur la base de la cartographie CHANE actuelle :</p> <ul style="list-style-type: none"> ▪ Cartographier les milieux et identifier les habitats potentiels sur les secteurs d'extension des périmètres ▪ Revisiter les polygones classés ou susceptibles de correspondre aux en « landes sèches » et tous les polygones forestiers, réaliser des relevés phytosociologiques et les confronter aux cahiers d'habitats pour confirmer leur statut ▪ Préciser l'ensemble des états de conservation des habitats d'IC, tester une méthode d'évaluation de cet état de conservation sur les habitats d'espèces principaux ▪ Procéder à une analyse comparative des cartographies (avant / après extension) : évolution % d'habitats d'IC et % habitats d'espèces potentiels <p>Cette mise à jour est nécessaire en prévision de l'évaluation du Docob au terme des 6 années réglementaires.</p>	
Territoire concerné : l'ensemble du périmètre Natura 2000	Surface d'application : extensions : 175 ha vérification : 355,28 ha
Budget prévisionnel global : 15 000 €	
Opérations associées : Favoriser les pratiques agricoles extensives sur les prairies + Soutenir ou initier une gestion sylvicole adaptée aux habitats et espèces + Maintenir, voire conforter le réseau bocager et assurer un entretien adapté + Encourager la réouverture des sous-bois et leur entretien par une gestion pastorale extensive + Maintenir les habitats de landes+ Mettre en place les indicateurs de suivi de la mise en œuvre du Docob	

Action E2 Etudier l'utilisation des terrains de chasse par les chauves-souris	
<u>PRIORITE :</u> ★★★	<u>STRATEGIE :</u> étude
Enjeux / objectif opérationnel : Mieux connaître les territoires vitaux des chauves-souris et suivre leur évolution	Indicateurs d'évaluation de l'objectif détaillé/résultats souhaités : Cf. réseau d'indicateurs « suivi du site et évaluation du Docob »
<p>➤ Descriptif de l'action : Identifier les corridors structurants et les zones de chasse préférentielles des chauves-souris, évaluer la ressource alimentaire de ces zones.</p> <p>➤ Indicateurs d'évaluation de l'action : Réalisation des études</p> <p>➤ Habitats / espèces visé(e)s : Tous les chiroptères des annexes II</p>	<p>➤ Acteurs de la mise en œuvre : Structures qualifiées en études chiroptérologiques</p> <p>➤ Cadre politique : Natura 2000</p> <p>➤ Types de financements mobilisables : Crédits d'animation Natura 2000, PNA</p>
<u>MODALITES DE MISE EN ŒUVRE :</u>	
<p>Moyens proposés :</p> <p>Réalisation d'une étude sur les corridors d'accès aux zones de chasse :</p> <ul style="list-style-type: none"> ▪ Identification des principaux axes de circulation des animaux en chasse depuis les gîtes, notamment par la méthode du radio-tracking (cartographie des zones de chasse et des corridors d'accès) <p>Réalisation d'une étude permettant d'évaluer la ressource alimentaire locale :</p> <ul style="list-style-type: none"> ▪ Echantillonnage des prairies ▪ Inventaire et quantification de l'entomofaune sur ces prairies ▪ Analyse du guano dans les gîtes de reproduction ▪ Analyse croisée des résultats <p>Cette étude et la réflexion qui en découle quant aux méthodes de prophylaxie du cheptel, pourra être coordonnée et mutualisée à l'échelle du Cantal sur les autres ZSC abritant des chauves-souris ainsi que les ZPS.</p>	
Territoire concerné : l'ensemble des périmètres Natura 2000	Surface d'application : 530,91 ha
Budget prévisionnel global : 24 000 €	
Opérations associées : G8. Adapter la prophylaxie du cheptel au risque parasitaire et à la préservation des chaînes alimentaires + Etudier l'utilisation des gîtes par les chauves-souris + Mettre en place les indicateurs de suivi de la mise en œuvre du Docob	

Action E3 Etudier l'utilisation des gîtes par les chauves-souris	
<u>PRIORITE :</u> ★★★	<u>STRATEGIE :</u> étude
Enjeux / objectif opérationnel : Mieux connaître les territoires vitaux des chauves-souris et suivre leur évolution	Indicateurs d'évaluation de l'objectif détaillé/résultats souhaités : Cf. réseau d'indicateurs « suivi du site et évaluation du Docob »
<p>➤ Descriptif de l'action : Etudier les évolutions démographiques des colonies connues de chauves-souris</p> <p>➤ Indicateurs d'évaluation de l'action : Réalisation de l'étude</p> <p>➤ Habitats / espèces visé(e)s : Tous les chiroptères de l'annexe II</p>	<p>➤ Acteurs de la mise en œuvre : Structures qualifiées en études chiroptérologiques</p> <p>➤ Cadre politique : Natura 2000</p> <p>➤ Types de financements mobilisables : Crédits d'animation Natura 2000</p>
<u>MODALITES DE MISE EN ŒUVRE :</u>	
<p>Moyens proposés :</p> <p>Assurer le suivi annuel des gîtes connus de reproduction :</p> <ul style="list-style-type: none"> ▪ Identification et dénombrement par espèce et classe d'âge (femelle / juvénile) ▪ Analyse des évolutions de population à l'échelle de la colonie et du secteur géographique si possible <p>Mise en œuvre d'un protocole de capture des individus en sortie de gîte, afin d'identifier les éventuels déplacements d'individus de gîtes en gîtes ainsi que les gîtes de transit, à coupler avec l'étude des territoires vitaux.</p>	
Territoire concerné : gîtes connus + périmètre Natura 2000	Surface d'application : 11 gîtes bâtis connus + 530,91 ha
Budget prévisionnel global : 6 633 €	
Opérations associées : Encourager la prise en compte des chauves-souris dans les travaux de rénovation du bâti + Créer des gîtes de secours en cas de menace sur une colonie établie + Mettre en place les indicateurs de suivi de la mise en œuvre du Docob	

Action E4 Compléter les inventaires naturalistes	
<u>PRIORITE :</u> ★	<u>STRATEGIE :</u> étude
Enjeux / objectif opérationnel : Mieux connaître les autres espèces animales en dehors des chiroptères	Indicateurs d'évaluation de l'objectif détaillé/résultats souhaités : Cf. réseau d'indicateurs « suivi du site et évaluation du Docob »
<p>➤ Descriptif de l'action : Réaliser des études complémentaires en particulier en herpétologie et entomologie</p> <p>➤ Indicateurs d'évaluation de l'action : Réalisation des études</p> <p>➤ Habitats / espèces visé(e)s : Espèces animales Annexes IV</p>	<p>➤ Acteurs de la mise en œuvre : Structures qualifiées en études herpétologie/entomologie</p> <p>➤ Cadre politique : Natura 2000</p> <p>➤ Types de financements mobilisables : Crédits d'animation Natura 2000</p>
<u>MODALITES DE MISE EN OEUVRE :</u>	
<p>Moyens proposés : Compte tenu du manque de connaissance de certains groupes d'espèces et de la présence d'espèces remarquables potentielles, notamment dans les milieux forestiers, il est proposé de :</p> <ul style="list-style-type: none"> • réaliser un inventaire reptiles/amphibiens sur le site (espèces Annexe IV) • réaliser un inventaire des coléoptères 	
Territoire concerné : périmètre Natura 2000	Surface d'application : Ensemble du périmètre Natura 2000
Budget prévisionnel global : 2 000 € par site soit 12 000 €	
Opérations associées : Mettre en place les indicateurs de suivi de la mise en œuvre du Docob	

Action C1	
Diffuser une information régulière sur le Docob et sa mise en oeuvre	
<u>PRIORITE :</u> ★★	<u>STRATEGIE :</u> communication
Enjeux / objectif opérationnel : Informers les habitants des objectifs et des actions du Docob	Indicateurs d'évaluation de l'objectif détaillé/résultats souhaités : Cf. réseau d'indicateurs « suivi du site et évaluation du Docob »
<p>➤ Descriptif de l'action : Diffuser le Docob auprès des mairies, mettre en téléchargement sur Internet, rédiger et diffuser une lettre d'information annuelle</p> <p>➤ Indicateurs d'évaluation de l'action : Nombre de média sollicités / nombre d'exemplaires diffusés / nombre de connections</p> <p>➤ Habitats / espèces visé(e)s : tous les habitats et toutes les espèces de la directive Habitats</p>	<p>➤ Acteurs de la mise en oeuvre : Structure porteuse, structure animatrice, DDT / DREAL / Préfecture</p> <p>➤ Cadre politique : Natura 2000</p> <p>➤ Types de financements mobilisables : Crédits d'animation Natura 2000</p>
<u>MODALITES DE MISE EN ŒUVRE :</u>	
<p>Moyens proposés : Afin de faciliter l'accès à l'information pour tous les acteurs, plusieurs niveaux de lecture et types de média seront sollicités, dans un souci d'économie de matériau, d'énergie et de moyens financiers. Assistance à la diffusion du Docob : (appel : une version papier est déjà prévue pour chaque mairie concernée et auprès des administrations compétentes, ainsi qu'une version informatique pour les autres membres du Comité de Pilotage)</p> <ul style="list-style-type: none"> ▪ rééditions de versions papier pour les communes ▪ mise en ligne sur les sites Internet de la structure animatrice, de la plate-forme ATEN ▪ aide à la mise en ligne sur les sites Internet de la communauté de communes voire des communes <p>Lettre d'information :</p> <ul style="list-style-type: none"> ▪ rédaction, illustration et conception graphique (sur base A3 recto-verso, à raison d'une maquette par site) – distribution postale ▪ assistance à la rédaction d'article(s) dans les bulletins municipaux ou intercommunaux 	
Territoire concerné : <i>a minima</i> , territoire des communes concernées	Surface d'application : 8 736,5 ha
Budget prévisionnel global : 2 600 €	
Opérations associées : Animer la mise en oeuvre du Docob + Assurer l'animation et le suivi des Chartes et contrats Natura 2000	

Action C2 Organiser des animations pédagogiques	
<u>PRIORITE :</u> ★★	<u>STRATEGIE :</u> communication
Enjeux / objectif opérationnel : Informers les habitants des objectifs et des actions du Docob	Indicateurs d'évaluation de l'objectif détaillé/résultats souhaités : Cf. réseau d'indicateurs « suivi du site et évaluation du Docob »
<p>➤ Descriptif de l'action : Favoriser les échanges avec les habitants des sites en organisant des temps de rencontre pédagogiques et participatifs</p> <p>➤ Indicateurs d'évaluation de l'action : Nombre d'animations organisées / nombre de participants</p> <p>➤ Habitats / espèces visé(e)s : toutes les espèces de chauves-souris + leurs habitats</p>	<p>➤ Acteurs de la mise en œuvre : Structure animatrice, structures d'éducation à l'environnement, éducateurs à l'environnement</p> <p>➤ Cadre politique : Natura 2000</p> <p>➤ Types de financements mobilisables : Crédits d'animation Natura 2000</p>
<u>MODALITES DE MISE EN ŒUVRE :</u>	
<p>Moyens proposés : Afin d'associer la population à la démarche et notamment sensibiliser les habitants au patrimoine naturel du site et aux actions mises en place, afin également de récolter des informations et des connaissances locales utiles à la compréhension des sites et de leurs évolutions, il est proposé d'organiser plusieurs temps de pédagogie et d'échanges :</p> <ul style="list-style-type: none"> ▪ animations grand public (ex. « Nuits de la Chauves-souris », exposition temporaire...) sur le site ▪ animations scolaires (ex. projet pédagogique à initier sur l'année scolaire avec les écoles primaires) ▪ formations techniques etc. <p>Parallèlement, et lorsque des lieux spécifiques peuvent accueillir un espace fixe d'interprétation (ex. future maison de site à Salins), ces animations pourront s'associer à une exposition temporaire sur les chauves-souris.</p>	
Territoire concerné : <i>a minima</i> , territoire des communes concernées	Surface d'application : 8 736,5 ha
Budget prévisionnel global : 12 600 €	
Opérations associées : Animer la mise en œuvre du Docob + Assurer l'animation et le suivi des Chartes et contrats Natura 2000	

Action A1	
Animer la mise en œuvre du Docob et de ses outils contractuels	
<p><u>PRIORITE :</u> ★★★</p> <p>Enjeux / objectif opérationnel : Identifier et appuyer les acteurs locaux à la contractualisation d'outils Natura 2000</p>	<p><u>STRATEGIE :</u> communication</p> <p>Indicateurs d'évaluation de l'objectif détaillé/résultats souhaités : Cf. réseau d'indicateurs « suivi du site et évaluation du Docob »</p>
<p>➤ Descriptif de l'action : Assurer une présence de terrain, des contacts directs et une assistance aux porteurs de projets pour initier une synergie autour des enjeux liés à l'environnement et Natura 2000.</p> <p>➤ Indicateurs d'évaluation de l'action : Niveau de satisfaction du COPIL</p> <p>➤ Habitats / espèces visé(e)s : toutes les espèces de chauves-souris + leurs habitats</p>	<p>➤ Acteurs de la mise en œuvre : Communes et/ou communautés de communes maîtres d'ouvrage + structure animatrice</p> <p>➤ Cadre politique : Natura 2000</p> <p>➤ Types de financements mobilisables : Crédits d'animation Natura 2000</p>
<u>MODALITES DE MISE EN ŒUVRE :</u>	
<p>Moyens proposés : Chaque Docob doit bénéficier d'un appui local et technique à sa mise en œuvre. La structure animatrice aura à poursuivre l'animation post-élaboration du Docob sur chaque site par le biais d'une convention d'assistance technique à maître d'ouvrage incluant :</p> <ul style="list-style-type: none"> ▪ la gestion technique et financière de la programmation annuelle pour le compte de la Structure porteuse, en lien avec l'Etat ▪ le suivi des procédures administratives et des outils liés à la démarche Natura 2000 au niveau départemental, régional et national (participation au séminaire régional annuel des opérateurs et aux CRAE pour les mesures agricoles, tant cantaliennes qu'aveyronnaises, suivi des évolutions des Contrats, Chartes et mesures agri-environnementales...) ▪ l'information du COPIL et l'accompagnement de la structure porteuse pour sa mobilisation (diaporama, comptes rendus,...) ▪ la veille écologique sur les projets d'aménagements (suivi des procédures d'urbanisme, information des porteurs de projets sur le site ou dans sa zone d'influence...) ▪ l'accompagnement au montage de contrats Natura 2000 (contrats forestiers, contrats non productifs...) et à la signature de la Charte Natura 2000 ▪ le conseil auprès des usagers locaux (collectivités, propriétaires, maîtres d'œuvre, agriculteurs, forestiers, associations locales...) ▪ l'utilisation d'outils informatiques adaptés notamment cartographiques (système d'information géographique et géopositionnement) 	
<p>Territoire concerné : périmètre Natura 2000</p> <p>Budget prévisionnel global : 17 100 € en année 1 puis 16 000 € par an soit 97 100 € sur 6 ans.</p> <p>Opérations associées : toutes les actions de gestion, d'étude et de communication.</p>	<p>Surface d'application : 530,91 ha</p>

Action A2	
Réaliser des diagnostics individuels d'exploitation	
<u>PRIORITE :</u> ★★★	<u>STRATEGIE :</u> étude
Enjeux / objectif opérationnel : Identifier et appuyer les acteurs locaux à la signature de contrat / charte / MAET	Indicateurs d'évaluation de l'objectif détaillé/résultats souhaités : Cf. réseau d'indicateurs « suivi du site et évaluation du Docob »
<p>➤ Descriptif de l'action : identifier les surfaces à enjeu environnemental intégrées à la SAU et préconiser les mesures agri-environnementales (MAET) adaptées à leur gestion durable</p> <p>➤ Indicateurs d'évaluation de l'action : Nombre de diagnostic réalisés / surfaces concernées / part de la SAU dans le site</p> <p>➤ Habitats / espèces visé(e)s : Tous les habitats si intégrés dans la SAU + tous les chiroptères de l'anx II</p>	<p>➤ Acteurs de la mise en œuvre : agriculteurs</p> <p>➤ Cadre politique : Déclinaison nationale de la PAC</p> <p>➤ Types de financements mobilisables MAET</p>
<u>MODALITES DE MISE EN ŒUVRE :</u>	
<p>Moyens proposés : Visites de terrain avec l'exploitant pour l'identification partagée des éléments à enjeux environnementaux inclus dans la ZSC. Priorité aux prairies naturelles, prairies humides et à l'appui de la cartographie CHANE, aux habitats d'intérêt communautaire intégrés à la SAU de la ZSC. Synthèse cartographique et descriptive de ces éléments. Elaboration de plans de restauration et/ou d'entretien pour les parcelles pouvant être engagés par les agriculteurs. Mise en relation des pratiques actuelles, des plans de restauration et/ou d'entretien et des cahiers des charges des MAET, synthèse Transmission annuelle des éléments à l'animateur pour la programmation prévisionnelle des contractualisations agri-environnementales.</p>	
Territoire concerné : surface déclarée à la PAC dans le périmètre Natura 2000	Nombre d'exploitations : 9 (rappel : 52,3 ha déclarés à la PAC)
Budget prévisionnel global : 4 320 € (références PDRH : 96 € x 5 ans = 480 euros/ exploitation)	
Opérations associées : Favoriser les pratiques agricoles extensives sur les prairies + Encourager la réouverture des sous-bois et leur entretien par une gestion pastorale extensive	

Action A3 Réaliser des diagnostics bocagers individuels	
<u>PRIORITE :</u> ★★★	<u>STRATEGIE :</u> étude
Enjeux / objectif opérationnel : Identifier et appuyer les acteurs locaux à la signature de contrat / charte / MAEt	Indicateurs d'évaluation de l'objectif détaillé/résultats souhaités : Cf. réseau d'indicateurs « suivi du site et évaluation du Docob »
<p>➤ Descriptif de l'action : Identifier les éléments bocagers intégrés à la SAU et préconiser les techniques les plus adaptées à leur gestion durable</p> <p>➤ Indicateurs d'évaluation de l'action : Nombre de diagnostic réalisés / linéaires concernés / part du bocage dans le site</p> <p>➤ Habitats / espèces visé(e)s : tous les chiroptères de l'anx II, forêt alluviale (91E0)</p>	<p>➤ Acteurs de la mise en œuvre : Mission Haies Cantal, Arbres, haies et Paysages d'Aveyron, agriculteurs...</p> <p>➤ Cadre politique : Natura 2000</p> <p>➤ Types de financements mobilisables : Crédits d'animation Natura 2000</p>
<u>MODALITES DE MISE EN ŒUVRE :</u>	
<p>Moyens proposés : Visites de terrain avec l'exploitant pour l'identification partagée des éléments bocagers à enjeux environnementaux inclus dans la ZSC. Priorité aux haies, bosquets et ripisylves. Appui de la cartographie CHANE pour les ripisylves (forêt alluviale). Synthèse cartographique et descriptive de ces éléments. Elaboration de plans de restauration et/ou d'entretien pour les linéaires pouvant être engagés par les agriculteurs. Mise en relation des pratiques actuelles, des plans de restauration et/ou d'entretien et des cahiers des charges des MAEt, synthèse Transmission annuelle des éléments à l'animateur pour la programmation prévisionnelle des contractualisations agri-environnementales.</p>	
Territoire concerné : périmètre Natura 2000	Linéaire et surfaces d'application : 3,5 km (9 exploitations)
Budget prévisionnel global : 5 825 €	
Opérations associées : Maintenir, voire conforter le réseau bocager et assurer un entretien adapté	

Action A4	
Expertiser les études d'incidences, en appui des services de l'Etat	
<p><u>PRIORITE :</u> ★★★</p> <p>Enjeux / objectif opérationnel : Contribuer à la mise en œuvre du régime d'évaluation des incidences Natura 2000</p>	<p><u>STRATEGIE :</u> communication</p> <p>Indicateurs d'évaluation de l'objectif détaillé/résultats souhaités : Cf. réseau d'indicateurs « suivi du site et évaluation du Docob »</p>
<p>➤ Descriptif de l'action : Donner un avis d'expert sur les études d'incidences produites par les bureaux d'études sur commande des maîtres d'ouvrage de projets concernant les sites à Chauves-souris.</p> <p>➤ Indicateurs d'évaluation de l'action : Nombre d'études d'incidence visées /rap. nombre de projets soumis et mis en œuvre sur les sites</p> <p>➤ Habitats / espèces visé(e)s : Tous les habitats et espèces de la directive</p>	<p>➤ Acteurs de la mise en œuvre : Structure animatrice, porteur de projet soumis à étude d'incidences, bureaux d'études, associations naturalistes</p> <p>➤ Cadre politique : Natura 2000</p> <p>➤ Types de financements mobilisables : Crédits d'animation Natura 2000</p>
<u>MODALITES DE MISE EN ŒUVRE :</u>	
<p>Moyens proposés : Afin d'apporter un avis d'expert reposant sur une bonne connaissance des sites et de ses enjeux, la structure animatrice sera consultée sur les évaluations d'incidences produites en lien avec tous les projets concernant les sites et répondant à la nomenclature en place. La structure animatrice sera différenciée des bureaux d'études commandités par les maîtres d'ouvrage. Son rôle sera donc :</p> <ul style="list-style-type: none"> ▪ d'être à la disposition des services de l'Etat en charge du suivi des études d'incidences ▪ de donner un avis d'expert sur les études réalisées relatives au site Natura 2000 auprès des services de l'Etat ▪ de fournir aux maîtres d'ouvrage des aménagements et travaux, les connaissances relatives aux espèces et habitats relevant de la Directive Habitats. 	
<p>Territoire concerné : l'ensemble du site Natura 2000</p> <p>Budget prévisionnel global : 9 300 €</p> <p>Opérations associées : toutes les actions de gestion + Animer la mise en œuvre du Docob et de ses outils contractuels.</p>	<p>Surface d'application : 530,91 ha</p>

Action A5	
Mettre en place les indicateurs de suivi de la mise en œuvre du Docob	
<p><u>PRIORITE :</u> ★★</p> <p>Enjeux / objectif opérationnel : Suivre l'impact de la gestion mise en œuvre</p>	<p><u>STRATEGIE :</u> communication</p> <p>Indicateurs d'évaluation de l'objectif détaillé/résultats souhaités : Cf. réseau d'indicateurs « suivi du site et évaluation du Docob »</p>
<p>➤ Descriptif de l'action : Mesurer une série d'indicateurs afin d'évaluer la pertinence et/ou l'efficacité de la mise en œuvre du Docob.</p> <p>➤ Indicateurs d'évaluation de l'action : Taux de remplissage des indicateurs</p> <p>➤ Habitats / espèces visé(e)s : Tous les habitats et espèces de la directive</p>	<p>➤ Acteurs de la mise en œuvre : Organismes détenteurs de données, structure animatrice</p> <p>➤ Cadre politique : Natura 2000</p> <p>➤ Types de financements mobilisables : Crédits d'animation Natura 2000</p>
<u>MODALITES DE MISE EN ŒUVRE :</u>	
<p>Moyens proposés : Renseignement progressif, et aussi précisément que possible, des bio-indicateurs définis dans le Docob :</p> <ul style="list-style-type: none"> ▪ année n = renseignement des indicateurs généraux ▪ année n+2 et suivantes = renseignement des indicateurs d'état écologique. <p>La liste des bio-indicateurs proposés figure dans le tableau de bord de suivi.</p>	
<p>Territoire concerné : périmètre Natura 2000</p> <p>Budget prévisionnel global : 6 460 €</p> <p>Opérations associées : toutes les actions de gestion (G) et de suivi (E) + Animer la mise en œuvre du Docob et de ses outils contractuels</p>	
<p>Surface d'application : 530,91 ha</p>	

CARTE 9 : LOCALISATION DES ACTIONS DE GESTION

Légende :

 périmètre du site FR8302015

Actions de gestion (G)

gestion des gîtes à chauves-souris (G1) :

 gîte de reproduction (primaire)

 gîte de transit (secondaire)

 gestion agricole (G3)

 gestion sylvicole (G4)

 gestion du bocage (G6)

 gestion des landes (G8)



1 cm = 300 m

Réalisation : CRN Auvergne, Juin-Ess. juin 2011
Fonds : IGN SRA425 2002

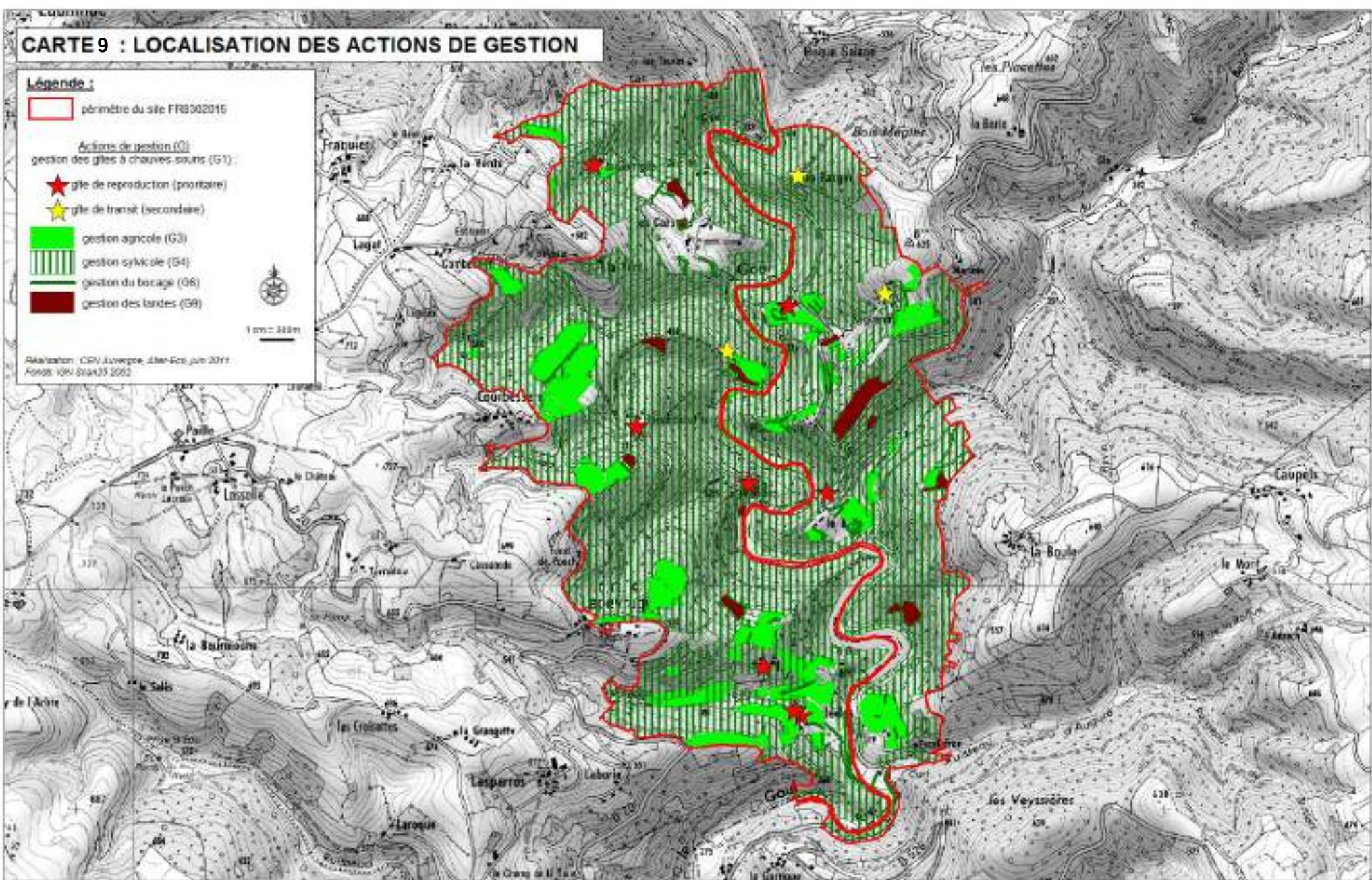

DOCUMENT D'OBJECTIFS
SITE NATURA 2000 FR8302015
"GRIVALDES"



CARTE 10 : LOCALISATION DES ACTIONS D'ETUDE

Légende :

 périmètre du site FR8302015



Actions d'étude et suivi (E):

 mise à jour de la cartographie CHAME (E1)

Suivi des gîtes (E3):

 suivi des gîtes principaux

 suivi des gîtes hors Natura 2000
(utilisés par la même population de chauves-souris
que celle du périmètre Natura 2000)

Etude des territoires (E2):

 corridor potentiel

 territoire de chasse potentiel du Petit Rhinolophe
(3 km autour des gîtes)

Réalisation : CRV Juvagny, 30/04/2011
Fonds : IGN Scand25 2002

1 cm = 500m

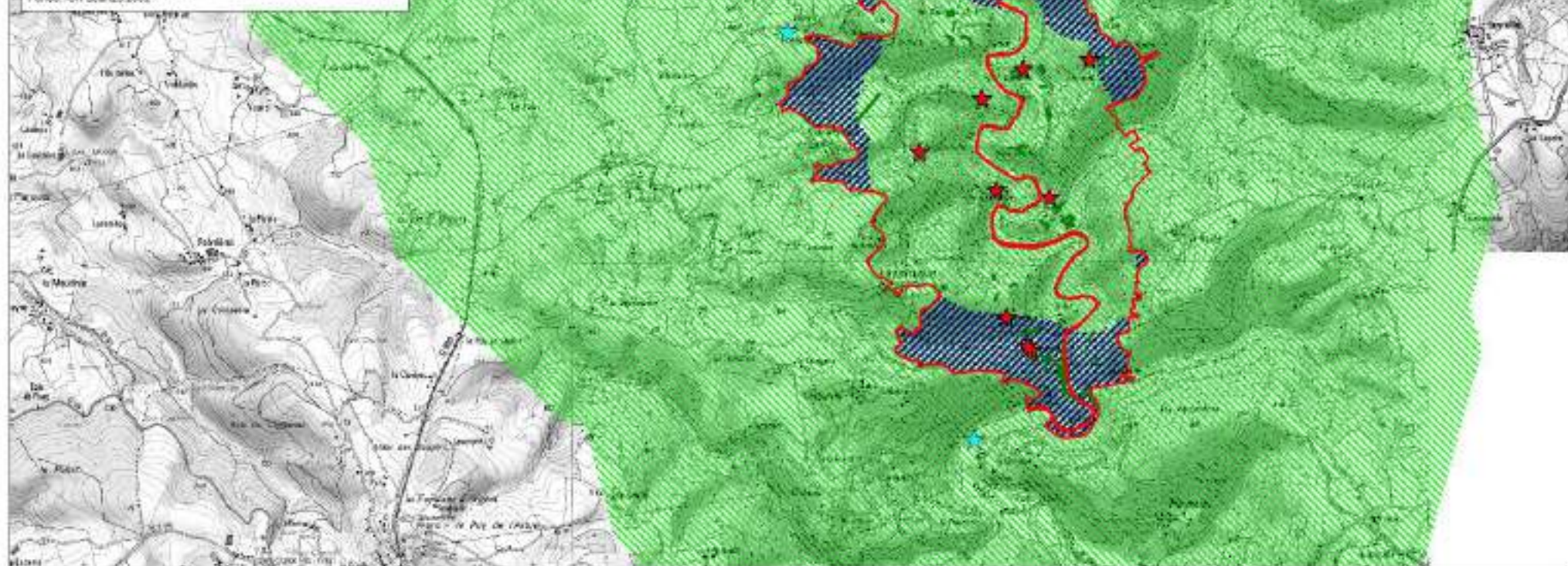

Alter Eco

DOCUMENT D'OBJECTIFS
SITE NATURA 2000 FR8302015
"GRIVALDES"



3. LE BUDGET ESTIMATIF

Le budget estimatif global est évalué à partir de 2012, l'animation du Document d'objectifs ne devant commencer qu'à partir de cette date. Le montant global estimé sur 6 années (de 2012 à 2017) s'élève à **430 128 €**. Ce budget reste un estimatif et sera décliné selon les moyens budgétaires annuels mobilisables.

56 % du budget global estimé concerne des actions de restauration et d'entretien des milieux et des espèces

11 % du budget global estimé est consacré à l'amélioration des connaissances et au suivi de l'évolution des milieux et des espèces.

4% du budget global estimé est consacré à la communication auprès des acteurs locaux et des habitants ainsi qu'à la valorisation du site Natura 2000.

29% du budget global estimé est consacré à l'animation du Docob qui recoupe à la fois le suivi administratif et budgétaire de la mise en œuvre mais également la coordination des actions prévues et des intervenants ainsi que l'accompagnement à la mise en place des différents outils Natura 2000.

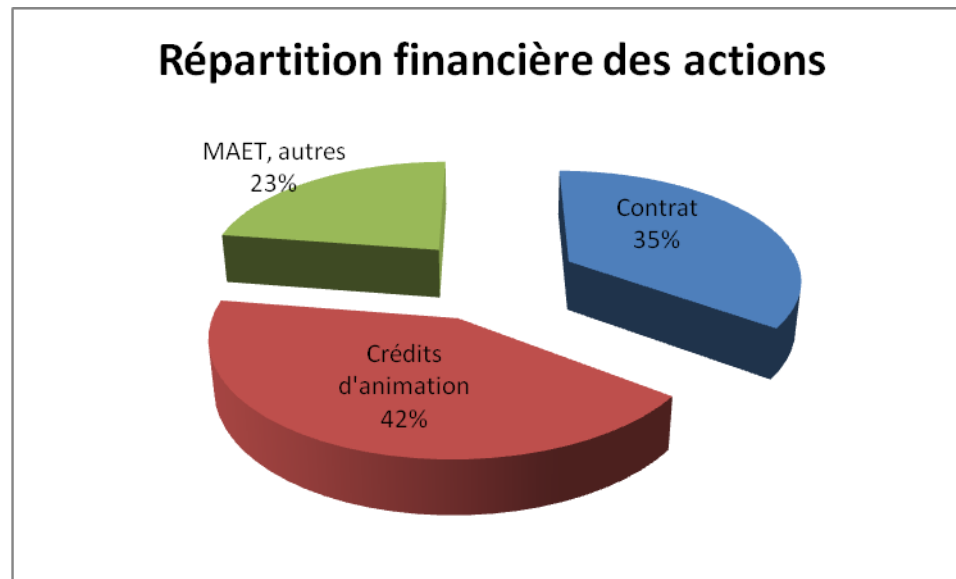

Récapitulatif du budget

		2012				2013				2014				2015				2016				2017				TOTAL
		financements			TOTAL	financements			TOTAL	financements			TOTAL	financements			TOTAL	financements			TOTAL	TOTAL				
		Contrat	Anim	MAET, autre fin.		Contrat	Anim	MAET, autre fin.		Contrat	Anim	MAET, autre fin.		Contrat	Anim	MAET, autre fin.		Contrat	Anim	MAET, autre fin.			Contrat	Anim	MAET, autre fin.	
		0 €	0 €	6 758 €	6 758 €	10 000 €	9 500 €	16 758 €	36 258 €	36 000 €	0 €	16 758 €	52 758 €	74 000 €	0 €	16 758 €	90 758 €	17 000 €	0 €	16 758 €	33 758 €	14 000 €	0 €	10 000 €	24 000 €	
G1	Accompagner les travaux de rénovation				0 €		4 000 €		4 000 €	10 000 €			10 000 €	8 000 €			8 000 €	4 000 €			4 000 €	4 000 €			4 000 €	30 000 €
G2	Créer des gîtes de substitution				0 €				0 €				0 €	50 000 €			50 000 €				0 €				0 €	50 000 €
G3	Favoriser les pratiques agricoles sur les prairies			6 200 €	6 200 €			6 200 €	6 200 €			6 200 €	6 200 €			6 200 €	6 200 €			6 200 €	6 200 €				0 €	31 000 €
G4	Soutenir ou Initier une gestion forestière adaptée				0 €	10 000			10 000 €	10 000 €			10 000 €	10 000 €			10 000 €	10 000 €			10 000 €	10 000 €			10 000 €	50 000 €
G5	Maîtriser l'usage foncier				0 €		10 000 €	10 000 €	10 000 €			10 000 €	10 000 €			10 000 €	10 000 €			10 000 €	10 000 €			10 000 €	10 000 €	50 000 €
G6	Maintenir, restaurer le réseau bocager			558 €	558 €			558 €	558 €			558 €	558 €			558 €	558 €			558 €	558 €				0 €	2 790 €
G7	Adapter la prophylaxie du cheptel						3 000 €		3 000 €				0 €				0 €				0 €				0 €	3 000 €
G8	Encourager la réouverture des sous bois				0 €				0 €	10 000 €			10 000 €				0 €				0 €				0 €	10 000 €
G9	Maintenir les habitats de landes				0 €				0 €				0 €				0 €	3 000 €			3 000 €				0 €	3 000 €
G10	Veiller et contrôler l'extension des plantes envahissantes				0 €		2 500 €		2 500 €	6 000 €			6 000 €	6 000 €			6 000 €				0 €				0 €	14 500 €
		0 €	16 500 €	0 €	16 500 €	0 €	15 633 €	0 €	15 633 €	0 €	0 €	9 000 €	9 000 €	0 €	2 500 €	0 €	2 500 €	0 €	2 500 €	0 €	2 500 €	0 €	1 500 €	0 €	1 500 €	47 633 €
E1	Mettre à jour la cartographie CHANE		15 000 €		15 000 €		0 €		0 €		0 €		0 €	0		0 €		0 €		0 €		0 €		0 €	0 €	15 000 €
E2	Etudier l'utilisation des terrains de chasse		1 500 €		1 500 €		9 000 €		9 000 €	0 €		9 000 €	9 000 €	1 500 €		1 500 €		1 500 €		1 500 €		1 500 €		1 500 €	1 500 €	24 000 €
E3	Etudier l'utilisation des gîtes				0 €		6 633 €		6 633 €				0 €				0 €				0 €				0 €	6 633 €
E4	Compléter les inventaires naturalistes				0 €				0 €				0 €	1 000 €		1 000 €		1 000 €		1 000 €		1 000 €			0 €	2 000 €
		0 €	0 €	0 €	0 €	0 €	1 940 €	0 €	1 940 €	0 €	640 €	0 €	640 €	0 €	10 040 €	0 €	10 040 €	0 €	1 940 €	0 €	1 940 €	0 €	640 €	0 €	640 €	15 200 €
C1	Diffuser une information régulière		0		0 €		1 300 €		1 300 €				0 €				0 €		1 300 €		1 300 €				0 €	2 600 €
C2	Organiser des animations		0		0 €		640 €		640 €		640 €		640 €	10 040 €		10 040 €		640 €		640 €		640 €		640 €	640 €	12 600 €
		0 €	17 100 €	4 320 €	21 420 €	0 €	19 000 €	0 €	19 000 €	0 €	24 825 €	0 €	24 825 €	0 €	19 000 €	0 €	19 000 €	0 €	19 000 €	0 €	19 000 €	0 €	19 760 €	0 €	19 760 €	123 005 €
A1	Animer la mise en œuvre du Docob		17 100 €		17 100 €		16 000		16 000 €		16 000 €		16 000 €		16 000 €		16 000 €		16 000 e		16 000 €		16 000 €		16 000 €	97 100 €
A2	Réaliser des diagnostics individuels			4 320 €	4 320 €				0 €				0 €				0 €				0 €				0 €	4 320 €
A3	Réaliser des diagnostics bocagers individuels				0 €				0 €		5 825 €		5 825 €				0 €				0 €				0 €	5 825 €
A4	Assurer une expertise des études d'incidences				0 €		1 860 €		1 860 €		1 860 €		1 860 €	1 860 €		1 860 €		1 860 €		1 860 €		1 860 €		1 860 €	1 860 €	9 300 €
A5	Mettre en place les indicateurs de suivi				0 €		1 140 €		1 140 €		1 140 €		1 140 €	1 140 €		1 140 €		1 140 €		1 140 €		1 140 €		1 900 €	1 900 €	6 460 €
		0 €	33 600 €	11 078 €	44 678 €	10 000 €	46 073 €	16 758 €	72 831 €	36 000 €	25 465 €	25 758 €	87 223 €	74 000 €	31 540 €	16 758 €	122 298 €	17 000 €	23 440 €	16 758 €	57 198 €	14 000 €	21 900 €	10 000 €	45 900 €	430 128 €

4. LA CHARTE NATURA 2000



CHARTe NATURA 2000
FR 8302015
« SITE DES GRIVALDES »
Arrêté préfectoral n°... du



Généralités

Issu de la Directive Habitats, Faune, Flore (1992), le réseau de sites Natura 2000 a pour but d'atteindre deux objectifs majeurs : préserver la diversité biologique et valoriser le patrimoine culturel des territoires. A l'échelle européenne, le réseau de sites Natura 2000 héberge des espèces et des milieux naturels rares ou menacés dits d'intérêt communautaire. La démarche Natura 2000 passe par l'élaboration d'un document d'objectifs (Docob) défini en concertation avec les usagers de chaque site. Les acteurs locaux sont donc incités à s'engager pour la préservation de cette biodiversité par la souscription de charte et / ou de contrats Natura 2000.

Qu'est-ce que la charte Natura 2000 ?

Avec les contrats Natura 2000, la charte est un des outils d'adhésion aux objectifs de conservation des habitats naturels et des espèces d'intérêt communautaire définis dans le Document d'Objectifs. Chaque charte est spécifique à un seul site Natura 2000.

Elle contient un ensemble de recommandations et d'engagements de gestion durable et courante des habitats et espèces d'intérêt européen. Les engagements peuvent relever d'une « intervention » réelle sur le terrain mais ils peuvent également être du type « non-intervention ».

Qui peut adhérer à la charte Natura 2000 et pour combien de temps ?

Toute personne physique ou morale, titulaire de droits réels ou personnels portant sur des parcelles incluses dans le site Natura 2000 peut adhérer à la charte. La charte ne peut couvrir que des parcelles incluses en partie ou en totalité dans le périmètre du site Natura 2000. Le signataire peut choisir d'adhérer à la charte pour une partie ou pour l'ensemble de ses parcelles concernées par le site. L'adhésion à la charte n'implique pas le versement d'une contrepartie financière. De plus, sa signature n'empêche pas de signer un contrat Natura 2000.

Si les engagements souscrits sont respectés, la durée de validité de la charte est de 5 ans. Son renouvellement est soumis à la même procédure que sa mise en place. La résiliation avant terme est possible mais doit être officialisée par les services instructeurs : la Direction Départementale des Territoires (DDT).

En signant la Charte Natura 2000 :

- je marque mon adhésion en faveur de la préservation de la biodiversité du site
- je m'engage à respecter la réglementation en vigueur sur le site (loi sur l'eau...)
- je contribue au réseau européen Natura 2000 et je bénéficie des avantages fiscaux garantis par la Charte

Quels sont les avantages de l'adhésion à la charte Natura 2000 ?

En application des articles L.414-3, R.414-11, R.414-12 et R.414-12-1 du code de l'environnement, l'adhésion et le respect des engagements de la charte donnent accès à certains avantages :

- L'exonération de la taxe foncière sur les propriétés non bâties (la cotisation pour la Chambre d'agriculture, qui ne fait pas partie de la TFNB, n'est pas exonérée).
- L'exonération des $\frac{3}{4}$ des droits de succession et donation
- La déduction du revenu net imposable des charges de propriétés rurales

En forêt, l'adhésion à la charte en complément d'un document de gestion approuvé ou de l'engagement aux bonnes pratiques sylvicoles permet de justifier de garanties ou de présomptions de gestion durable des forêts sur les sites Natura 2000 qui permettent aux propriétaires forestiers d'accéder aux aides forestières publiques ainsi qu'à certaines exonérations fiscales (ISF, mutations à titre gratuit...).

Les exonérations sont applicables à compter de l'année suivant la signature de la charte et sont renouvelables.

Présentation du site Natura 2000

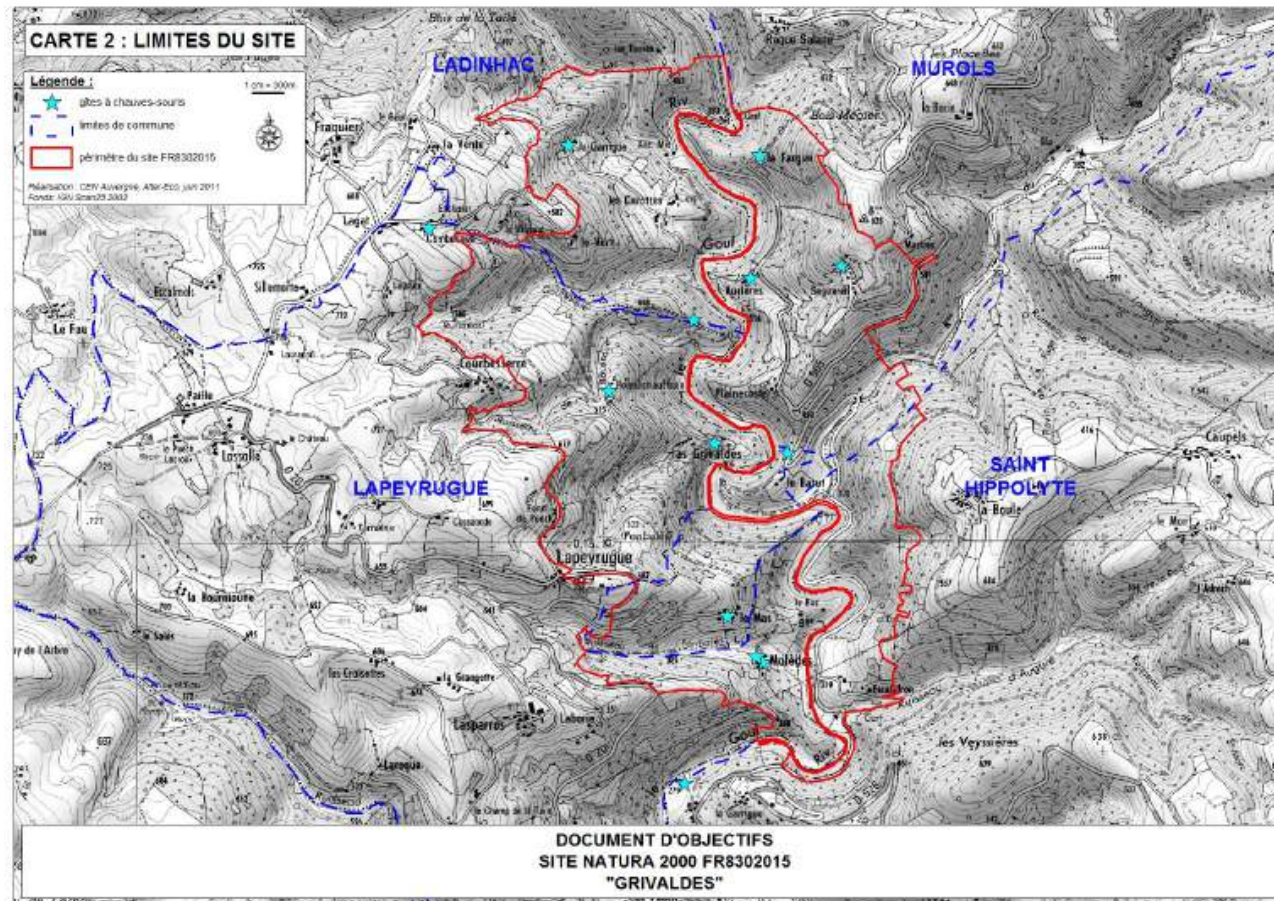

Le site Natura 2000 des « Grivaldes » concerne les communes de Ladinhac et Lapeyrugue dans le Cantal, ainsi que celles de Murols et Saint-Hippolyte dans l'Aveyron. Il s'étend sur 530,91 ha au niveau de la vallée du Goul et de ses versants.

Le site a été désigné au titre de Natura 2000 parce qu'il abrite au moins 18 espèces de chauves-souris. Parmi ces espèces, 6 sont inscrites à l'annexe II de la Directive Habitats, Faune, Flore (1992) et sont donc à préserver en priorité.

Engagements et recommandations

Les engagements ci-dessous constituent la base de la Charte Natura 2000 et ce que vous devez respecter en échange de l'exonération fiscale. Ils sont indissociables les uns des autres : vous vous engagez sur l'ensemble des points, sans faire de tri.

Le respect de ces engagements peut faire l'objet d'un contrôle sur place par l'administration, en votre présence.

En cas de refus d'un contrôle ou de non respect des engagements, le préfet peut décider de la suspension des avantages pour une durée de 1 an.

Les **recommandations** ci-dessous constituent un guide des bonnes pratiques et de conseils par types de milieux. Elles ne font pas l'objet de contrôle administratif.

Pour faciliter la mise en œuvre de certaines de ces recommandations, nous vous conseillons de prendre contact avec la structure animatrice pour étudier les possibilités de contrats Natura 2000 ou mesures agri-environnementales.

Le cas échéant, vos mandataires doivent être cosignataires de la Charte (notamment dans le cas d'un bail rural).

(Pages suivantes : cochez les milieux sur lesquels vous vous engagez)

Tous les milieux

Engagements soumis à contrôles

■ **J'informe tout prestataire et autre personne intervenant sur mes parcelles concernées par la charte des dispositions prévues par celle-ci (transmettre un exemplaire de la charte).**

Cette information préalable ne sera nécessaire que si l'intervenant peut avoir des pratiques contraires aux dispositions de la charte (au besoin, contacter la structure animatrice pour vous assurer du contraire).

Point de contrôle : Possession d'un exemplaire de la charte par le prestataire.

■ **Je ne remblaie pas le terrain naturel et ne dépose pas de déchets (gravats, déchets...).**

La création de chemins, dessertes forestières est exempt de cet engagement.

Point de contrôle : affleurement du sol naturel sur les parcelles engagées

■ **J'autorise et je facilite l'accès à mes parcelles pour la structure animatrice ou ses prestataires** pour la réalisation d'opérations d'inventaire et d'évaluation de l'état de conservation des habitats naturels. La structure animatrice m'informerera préalablement des périodes et de la qualité des personnes amenées à réaliser ces opérations pour lesquelles ma responsabilité en cas d'accident ne sera pas engagée. Elle fournira au signataire les informations d'ordre écologique disponibles pour les parcelles engagées et les éléments de gestion préconisés dans le DOCOB.

Point de contrôle : Correspondance et bilan d'activité annuel de la structure animatrice

■ **Je n'implante pas d'espèces envahissantes** (liste en annexe 1)

Point de contrôle : absence de constat d'introduction volontaire ou de plantation d'espèce envahissante (plantation)

Recommandations

Proscrire les apports de produits phytosanitaires, amendements, fertilisants ou épandages aux abords des habitats d'intérêt communautaire et des gîtes à chauves-souris.

Respecter les chemins et accès balisés, limiter au maximum l'utilisation d'engins motorisés au sein des milieux naturels du site en dehors des usages professionnels ; éviter la divagation des animaux domestiques (chiens, chats...)

Limiter au maximum les interventions sur la végétation (type débroussaillage) entre le 15 mars et le 15 juillet et éviter l'écobuage à proximité des gîtes à chauves-souris.

Adapter (en fréquence, en intensité, en modalité) les manifestations induisant un accroissement important de la fréquentation dans le site Natura 2000

Informez la structure animatrice de l'apparition de toute nouvelle station d'espèces végétales exotiques envahissantes sur le site

Informez la structure animatrice de toute dégradation constatée sur les habitats d'intérêt communautaire.

□ **Les prairies et les pelouses**

Ces structures de végétation sont représentées par les pelouses (étendues herbeuses) et les prairies fauchées et/ou pâturées, qu'elles soient humides ou sèches. Créés et maintenus par l'homme, ces milieux sont généralement très propices au développement des insectes, notamment les prairies naturelles pâturées et gérées de manière extensive. En mosaïque avec des éléments bocagers, ils constituent les territoires de chasse indispensables à certaines espèces de chauves-souris, comme le Petit Rhinolophe.

Engagements soumis à contrôles

■ **Je maintiens les zones humides** en n'autorisant pas la création de drains enterrés ou de fossé collecteur à ciel ouvert.

La création de rase et leur entretien selon un profil type de 30cm x 30cm est possible, sous réserve de l'autorisation de l'administration compétente (Direction départementale des territoires – Aurillac).

Point de contrôle : contrôle sur place du maintien des zones humides

■ **Je maintiens l'ouverture et la qualité des prairies** et des pelouses en ne procédant à :

aucune plantation forestière sauf dans le cas de création, maintien ou restauration de haies, vergers ou bosquets feuillus <0,5 ha,

aucun usage de pesticide en plein

Pour les herbicides en aspersion ponctuelles (et pour l'entretien des clôtures), je respecte une distance « non traitée » de 5m de large depuis les berges des cours d'eau.

Point de contrôle : contrôle sur place après état des lieux préalable

■ **Je ne détruis pas le couvert herbacé** par action mécanique ou chimique (labour, désherbage chimique, dépôt de tas de fumiers, engrais...)

Point de contrôle : Contrôle sur place de l'absence de retournement et autres destructions.

Recommandations

Limiter la fertilisation azotée des pacages pour ne pas favoriser la disparition des plantes à fleurs (banalisation) et la diminution de la qualité fourragère de la parcelle

Eviter le chaulage systématique des prairies naturelles qui contribue également à la banalisation de la flore. Adapter la fréquence et les quantités aux résultats des analyses de sols.

Eviter le parage d'animaux avec complémentation alimentaire (risque de mise à nu et surpiétinement des sols, développement d'une flore indésirable).

Dans le cadre de la prophylaxie des troupeaux, privilégier des molécules antiparasitaires ayant le moins d'impact possible sur les invertébrés coprophages constituant une part importante de la ressource alimentaire des chauves-souris (cf. liste en annexe 2).

En cas d'attaque parasitaire nécessitant l'utilisation d'une molécule à « impact fort », veillez à ne pas introduire les animaux traités sur les parcelles engagées avant la fin du délai d'attente du produit commercial : minimum 15 jours (cf. notices vétérinaires).

□ **Les haies, les bosquets et les ripisylves**

Les effets de lisières apportées par les haies et bosquets bocagers ainsi que les arbres en bord de cours d'eau (ripisylves) augmentent la diversité et la quantité d'espèces présentes dans les prairies, notamment au niveau de la flore, des petits mammifères et des insectes. Une trame bocagère préservée contribue à limiter l'érosion des sols, le ruissellement des eaux de pluies, la force et la vitesse des crues, phénomènes particulièrement sensibles en bord de cours d'eau. En zone d'épandage de matière organique, elle va donc également diminuer les transferts de fertilisants dans les milieux aquatiques, réduisant ainsi les risques de pollution diffuse. Les haies et les bosquets constituent en outre des abris pour le cheptel domestique, lors des intempéries ou des fortes chaleurs. Enfin, le maillage bocager pris dans son ensemble est visuellement structurant dans le paysage, autant pour les hommes que pour la faune sauvage. Il offre de nombreux points de repère et facilite les déplacements ; certaines espèces de chauves-souris (comme le Petit Rhinolophe) s'en servent d'ailleurs comme « route d'accès » à leurs territoires de chasse ou leur gîte d'hivernage.

Engagements soumis à contrôles

■ **Je maintiens les linéaires boisés et les bosquets** présents sur ma (mes) parcelle(s) engagées.

L'arasement n'est pas favorable à la préservation d'une trame bocagère cohérente et remplissant pleinement ses fonctions. L'entretien par le biais des coupes en cépée (pour la production de bois de chauffage) reste toléré s'il ne compromet pas le renouvellement naturel de la structure bocagère.

Point de contrôle : contrôle sur place du maintien des éléments bocagers

■ **Je conserve au minimum 50% des arbres morts ou sénescents présents dans mes haies ou mes bosquets**, lors des opérations de coupe ou d'entretien.

Point de contrôle : contrôle sur place de la présence des arbres correspondants.

Recommandations

Privilégier un entretien des haies en forme de « voûte », en procédant seulement à un élagage des branches basses jusqu'à une hauteur indicative de 2 à 3m). Le reste du houppier ne sera pas taillé, sauf exception liée à la sécurité d'équipement d'intérêt général (ligne électrique ou téléphonique).

Le brûlage en pied de haie n'est pas recommandé, car il fragilise les arbres soumis à la chaleur, tant au niveau du système racinaire que des parties aériennes. Ils deviennent plus sensibles aux attaques des parasites.

■ **Je préserve mes ripisylves du piétinement du bétail.**

La pose d'une clôture à quelques mètres des berges du cours d'eau permet le renouvellement naturel de la bordure boisée, en empêchant l'abrutissement et le piétinement des jeunes plants. Cela permet également de réduire l'effondrement des berges, le dessouchage des arbres et la formation d'embâcles en aval.

Point de contrôle : contrôle sur place de l'absence de piétinement de la ripisylve et des berges

■ **Je ne dessouche pas les arbres**, que ce soit au niveau des haies, des bosquets ou des ripisylves.

Point de contrôle : contrôle sur place de l'absence de traces de dessouchage sur les berges

(pas de recommandation supplémentaire)

□ **Les milieux forestiers**

Recouvrant plus de 70% du site, les espaces boisés offrent un large cortège d'insectes convoités par certaines espèces de chauves-souris dites « sylvoicoles ». De plus, ces milieux et surtout leurs lisières sont très utilisés lors de leurs déplacements au sein des terrains de chasse.

Engagements soumis à contrôles

■ **Je conserve un minimum de 4 arbres sénescents par hectare, dépérissants à cavité ou mort sur pied** dans l'étage dominant d'un diamètre supérieur ou égal à 30cm à 1m30. Les parcelles ou parties de parcelles ne contenant pas de tels arbres au moment de l'adhésion (jeunes peuplements ou jeunes plantations) ne sont pas concernées par cet engagement.

En cas de risque sanitaire ou de mise en danger du public, l'arbre (ou les arbres) concerné peut-être abattu, après qu'un expert se soit assuré de l'absence de chauves-souris.

Point de contrôle : contrôle sur place de la présence des arbres correspondants et du sous-étage

■ **Je maintiens en état les forêts des versants.** Je ne pratique pas de coupe à blanc sans préserver des espaces intacts de toute intervention au sein des parcelles exploitées. Je ne transforme pas les peuplements feuillus en peuplement mixte ou résineux.

Point de contrôle : contrôle sur place, absence de coupe à blanc et vérification de la continuité du peuplement après exploitation.

Recommandations

Privilégier la régénération naturelle des peuplements et réduire progressivement les essences qui ne sont pas naturellement présentes en Auvergne.

Ne pas exploiter 100% du volume sur pied en un seul passage.

Conserver un maximum de bois mort, sur pieds, volis ou chablis afin de conserver la disponibilité alimentaire pour les chauves-souris (la présence d'une grande quantité de bois mort dans la forêt garantie une bonne productivité en insectes).

Maintenir une proportion d'au moins 20% de feuillus dans les peuplements résineux, y compris les reboisements, répartie en bosquets ou en lisières.

En cas de gestion forestière, favoriser la diversité des essences, des strates et des classes d'âge.

□ **Les chauves-souris**

Le site des Grivaldes abrite 6 espèces de chauves-souris d'intérêt européen et 12 autres d'intérêt national ; toutes sont protégées en France car leurs populations diminuent d'année en année, en raison de la destruction de leurs habitats vitaux.

Ayant entraîné la désignation du site en Natura 2000, il convient de préserver au mieux les éléments paysagers, naturels et bâtis qui permettent aux chauves-souris de se maintenir dans le site et d'élever leurs petits pour assurer la pérennité de leur colonie.

Engagements soumis à contrôles

■ **Je ne ferme pas hermétiquement les accès aux gîtes** bâtis préalablement identifiés (lucarne, fenêtre, dessus ou dessous de porte...) ou naturels (grotte, faille rocheuse...), sous peine d'entraîner intentionnellement la mort des chauves-souris (cf. réglementation - espèce protégée) et conserver un espace pour permettre la circulation des animaux : demander conseil à la structure animatrice.

Point de contrôle : contrôle sur place du maintien des accès aux gîtes pour les chauves-souris.

■ **Je limite au maximum le dérangement des chauves-souris dans les gîtes bâtis préalablement identifiés en période de mise bas et d'élevage des jeunes –d'avril à août - (pas de travaux, ni bruit prolongé, feu, installation d'éclairage, effarouchement volontaire).**

Point de contrôle : Contrôle sur place de la présence régulière des chauves-souris.

■ **Je n'effectue pas de coupe d'arbres sur un gîte arboricole connu** (défini et marqué par l'intermédiaire de la structure animatrice).

Point de contrôle : arbre marqué non affecté

Recommandations

Eviter tout contact direct avec les chauves-souris : il comporte un risque de blessure, autant pour l'animal apeuré (tentative de dégagement et de fuite) que pour l'homme (morsure de défense)

En cas de traitement de charpente, privilégier les techniques curatives à l'air chaud ou préventives par injection (rejeter les techniques par compression d'air, badigeonnage ou aspersion). Choisir prioritairement des substances non toxiques pour les animaux : sel de Bore, Borax, produits à base d'huiles essentielles ou extraits de plantes...(cf. liste en annexe 3)

■ **Je prévois la structure animatrice de la programmation de travaux (tous types) aux abords et dans les gîtes préalablement identifiés** afin de bénéficier de ses conseils pour permettre la préservation des chauves-souris (période préférentielle, techniques alternatives, aides financières possibles etc.).

Point de contrôle : Correspondance avec la structure animatrice. Vérification de terrain.

■ **Je prévois la structure animatrice en cas de vente** de mon (mes) bâtiment(s) engagé(s) dans la charte.

(pas de recommandation supplémentaire)

Liste des propriétés engagées

Listez ici les parcelles vous appartenant et que vous souhaitez engager dans la Charte Natura 2000 :

Commune	Section	Numéro de parcelle	Surface cadastrale		
			ha	a	ca

Fait le, à.....

Signature(s) du ou des propriétaires en cas d'indivision

Fait le, à.....

Signature de l'exploitant le cas échéant

ANNEXE 2 : RECOMMANDATIONS CONCERNANT LES TRAITEMENTS ANTIPARASITAIRES

en fonction de leur impact sur l'environnement



Classement par molécule active

matière active	parasites ciblés	impact sur entomofaune et environnement
Albendazole	Strongles, douve, taenia	IMPACT FAIBLE
Fébantel	Strongles, taenia	
Fenbendazole	Strongles, taenia	
Flubendazole	Strongles, taenia	
Mébandazole	Strongles, taenia	
Oxfendazole	Strongles, taenia	
Nétobimin	Strongles, douve, taenia	
Oxibendazole	Strongles, ascaris	
Triclabendazole	Douve	
Thiabendazole	Strongles, ascaris	
Lévamisole	Strongles	
Nétobimin	Strongles, douve, taenia	
Closantel	Douve	
Oxyclosanide	Douve, taenia	
Praziquantel	Douve, taenia	Impact moyen, à employer en dehors des pâtures humides et riveraines de cours d'eau
Moxidectine	Strongles, ascaris, oxyures, gale, autres nématodes	
Piperazine		IMPACT FORT - INDESIRABLE
Doramectine		
Eprinomectine		
Abamectine		
Ivermectine		
Selamectine		
Tétrahydropyrimidines		

ANNEXE 3 : RECOMMANDATIONS

CLASSEMENT DES PRODUITS DE TRAITEMENT DES CHARPENTES

en fonction de leur toxicité pour les chauves-souris

Les chiroptères sont très sensibles aux produits toxiques, surtout s'ils sont pulvérisés dans les combles. Les colonies s'installent souvent dans des greniers peu ventilés où la dispersion des substances chimiques est très lente par manque d'aération.

Par ailleurs, à cause de l'importante surface de peau de leurs membranes alaires, les chauves-souris sont plus en contact direct avec le produit que les autres mammifères. Même en cas de simple badigeonnage des solives, elles seront imprégnées par le produit quand elles se frotteront aux poutres. Ces animaux ingèrent aussi directement une partie des substances chimiques en léchant leurs membranes alaires et leur pelage ou en procédant avec d'autres individus de la colonie à des toilettages mutuels.

Les insecticides compatibles avec les hôtes volants des combles se repèrent parfois à un petit logo représentant une chauve-souris.

TOXICITE FORTE	TRAITEMENTS CURATIFS	TRAITEMENTS PREVENTIFS
benzène chlorothalonil Chlorure de didécyl diméthylammonium composés fluorés cyperméthrine furemécyclo hexachloride hexachlorocyclohexane pentachlorophénol (PCP) perméthrine sels de chrome tributylétain (TBTN) tributylétain oxide (TBTO)	A utiliser dans tous les cas durant la période d'absence des chauves-souris	
	Silicates Procédé de minéralisation du bois extraits de plantes**	Acide borique (sel de Bore) Tétraborate de sodium décahydrate Octaborate de disodium

**Les produits biologiques ne sont pas toxiques mais peuvent souvent dégager une forte odeur (goudron, hêtre, lavande, pin, romarin...) pénalisante pour les chauves-souris. Une longue aération est nécessaire jusqu'à évacuation des parfums.

5. LES CONTRATS NATURA 2000

Les 10 actions de gestion qui concernent des travaux de restauration et d'entretien, s'appuient sur la mobilisation de 20 mesures de Contrats Natura 2000, dont le détail figure dans le tableau suivant.

Code Action	Type de contrat	Code mesure	Intitulé
G1	Contrat N2000	A32323P	Aménagements artificiels en faveur des espèces justifiant la désignation du site
		A32327P	Opérations innovantes au profit d'espèces ou d'habitats
G2		A32323P	Aménagements artificiels en faveur des espèces justifiant la désignation du site
		A32327P	Opérations innovantes au profit d'espèces ou d'habitats
G3		A32303P	Equipements pastoraux dans le cadre d'un projet de génie écologique
		A32303R	Gestion pastorale d'entretien des milieux ouverts dans le cadre d'un projet de génie écologique
		A32304R	Gestion par fauche d'entretien des milieux ouverts
G4		F22701	Création de clairières ou de landes
		F22702	Création ou rétablissement de mares forestières
		F22705	Travaux de marquage, d'abattage ou de taille sans enjeu de production
		F22709	Prise en charge de certains surcoûts d'investissement visant à réduire l'impact des dessertes en forêt
		F22711	Chantiers d'élimination ou de limitation d'une espèce indésirable
		F22712	Dispositif favorisant le développement de bois sénescents
		F22714	Investissements visant à informer les usagers de la forêt
G6		A32306R	Chantier d'entretien de haies, d'alignements d'arbres, d'arbres isolés, de bosquets ou de vergers
		A32306P	Réhabilitation ou plantation de haies, d'alignements d'arbres, d'arbres isolés, de vergers ou de bosquets
		A32311R	Entretien de ripisylve, de la végétation des berges et enlèvement raisonné des embâcles
		A32311P	Restauration de ripisylve, de la végétation des berges et enlèvement raisonné des embâcles
G8		A32327P	Opérations innovantes au profit d'espèces ou d'habitats
		A32303P	Equipements pastoraux dans le cadre d'un projet de génie écologique
	A32303R	Gestion pastorale d'entretien des milieux ouverts dans le cadre d'un projet de génie écologique	
	A32305R	Chantier d'entretien des milieux ouverts par gyrobroyage ou débroussaillage léger	

Code Action	Type de contrat	Code mesure	Intitulé
G9	Contrat N2000	A32301P	Chantier lourd de restauration de milieux ouverts par débroussaillage
		A32302P	Restauration de milieux ouverts par brûlage dirigé
		A32303R	Gestion pastorale d'entretien des milieux ouverts dans le cadre d'un projet de génie écologique
G10		A32320P et R	Chantier d'élimination ou limitation d'espèces indésirables

6. LES MESURES AGRI-ENVIRONNEMENTALES TERRITORIALISEES (MAE T)

MAE T « prairies pâturées et fauchées »	
Socle_H01	Gestion des surfaces en herbe
HERBE_01	Enregistrement des pratiques de pâturage et interventions mécaniques
HERBE_07	Maintien de la richesse floristique d'une prairie naturelle <i>Liste de 30 espèces indicatrices des prairies riches en fleurs et en insectes</i>
Indemnisation : 182 € / ha / an	
MAE T « prairies pâturées en pente, parcours ouverts »	
Socle_H01	Gestion des surfaces en herbe
HERBE_01	Enregistrement des pratiques de pâturage et interventions mécaniques
HERBE_03	Absence de fertilisation azotée – <i>pas de chaux</i>
HERBE_04	Ajustement de la pression de pâturage <i>Chargement moyen annuel inférieur à 1.2 UGB/ha sur la période autorisée</i>
HERBE_05	Retard de pâturage sur prairies <i>Date habituelle de mise à l'herbe = 15 avril</i> <i>Retard de pâturage de 15 jours soit une mise à l'herbe après le 1^{er} mai</i>
Indemnisation : 289 € / ha / an	
MAE T « parcours boisés »	
Socle_H01	Gestion des surfaces en herbe
HERBE_01	Enregistrement des pratiques de pâturage et interventions mécaniques
HERBE_09	Gestion pastorale <i>Pas de mise à nu du sol > 5% surface engagée</i> <i>Pas de sous pâturage : recouvrement des ligneux < 20% surface engagée (genêt, ronce, saule, prunellier)</i>
HERBE_10	Gestion des pelouses et landes en sous-bois <i>Min. 1 intervention mécanique par an, période : octobre à avril</i> <i>Type de travaux : coupe, élagage, gyrobroyage</i> <i>Exportation obligatoire des produits de coupe et élagage. Brûlage en tas autorisé dans les limites de l'arrêté préfectoral et de la sécurité du site.</i>
Indemnisation : 226 € / ha / an	

MAE T « entretien du bocage »	
LINEA_01	Entretien de haies <i>1 taille en 5 ans min. – objectif : formation en voûte</i> <i>Intervention entre novembre et mi-mars</i> <i>Pas de matériel éclatant les branches ni brûlage en pied de haie</i> <i>Si plantations : uniquement feuillus + paillage biodégradable</i>
Indemnisation : 0,15 € / ml / an	
MAE T « entretien de la ripisylve »	
LINEA_02	Entretien des ripisylves <i>2 élagages en 5 ans</i> <i>Intervention entre septembre et janvier</i> <i>Pas de matériel éclatant les branches, dessouchage interdit</i> <i>Coupe des arbres penchés > 45° côté cours d'eau</i> <i>1 enlèvement des embâcles sans pénétration dans le cours d'eau, uniquement si</i> <i>ennoiment parcelles riveraines</i> <i>Si plantations : uniquement aulnes et frênes + paillage biodégradable</i>
Indemnisation : 0,58 € / ml / an	

7. LE SUIVI DU SITE ET LES INDICATEURS D'ÉVALUATION DU DOCOB

Le Docob dans son ensemble et chaque fiche action seront évalués en fonction des indicateurs définis ci-après (indicateurs qualitatifs ou quantitatifs). En Rouge, indicateurs prioritaires.

Type	Indicateurs	Unité	Rattachement opération	Etat initial
Indicateurs de pression	Indicateurs de pression d'origine humaine			
	Projets soumis à étude d'incidence	Nombre	A4, G1, G2	
	Nombre d'habitants permanents	Nombre (INSEE)	A4, C1, C2	
	Surface agricole (ilots PAC)	ha	G3, G6, G7, A2, A3	
	Fertilisation moyenne des prairies de fauche	U d'N/ha/an	G3, A2	
	Pression moyenne de pâturage	UGB/ha/an	G3, G7, A2	
	Espèces exotiques envahissantes	Nombre stations / surface	G9	
	Indicateurs de pression d'origine naturelle			
	Rapport milieux ouverts / milieux fermés	%	E1, E3	
	Précipitations annuelles (sécheresse)	mm/m ² /an	E3	
	Température (gel)	Nb de jours de gel /an	E3	

Type	Indicateurs	Unité	Rattachement opération	Etat initial
------	-------------	-------	------------------------	--------------

Indicateurs d'état	Indicateurs d'état globaux			
	Etat global de conservation des habitats d'IC	note sur 20	E1, E3	
	Surface de l'ensemble des habitats d'IC	ha	E1	
	Nombre d'habitats d'IC	Nbre	E1	
	Relevés phytosociologiques du 91EO	Qualitatif	E1	
	Etat global de conservation des espèces d'IC	note sur 20	E1, E3	
	liste espèces d'intérêt communautaire (annexe II)	liste qualitative	E3, E4	
	<i>Myotis myotis</i>	Nbre total d'individus en repro (maximum)	E3	
	<i>Rhinolophus hipposideros</i>	Nbre total d'individus en repro (maximum)	E3	
	Autres espèces Chiroptères	Nbre total d'individus (maximum)	E3	
	Autres espèces Chiroptères	Nbre total d'espèces	E3	
	Autres espèces d'intérêt européen	Abondance relative	E1, E4	
	Espèces animales sur Liste rouge régionale	Nombre espèces remarquables	E2, E3, E4	
	Espèces végétales sur Liste rouge régionale	Nombre espèces remarquables	E1	
	Indicateurs d'état liés à une action précise			
	Surface habitats reconquis sur zones contractualisées	ha	G8, G9	

Type	Indicateurs	Unités	Rattachement opération	Etat initial
------	-------------	--------	------------------------	--------------

Indicateurs de réponse	Indicateurs de réponse globaux			
	Surface périmètre Natura 2000	Ha	A1	
	Surface avec protection réglementaire	Ha	A1	
	Participations réunions/rendez-vous	Nombre	A1, C2	
	Niveau de satisfaction du comité de suivi	%	A1	
	Total acteurs du site informés ou contactés	Nombre/an	C1, C2, A1	
	Collectivités informées/contactées	Nombre/an	C1, A1	
	Propriétaires informés/contactés	Nombre/an	G1, C1, A1	
	Agriculteurs informés/contactés	Nombre/an	G3, A1, A2, A3	
	Autres acteurs locaux informés/contactés	Nombre/ an	C1, C2, A1	
	Contractualisation charte Natura 2000	Nbre chartes & Ha	A1	
	Surface totale contractualisée (MAET, Charte, PG forestier)	Ha	A1	
	Contractualisation MAET	Nbre exploitation & Ha	A1, A2, A3	
	Contrats Natura 2000	Nbre contrat & Ha	A1	
	Acquisition à but environnemental	Ha, Nb de parcelles	A1, G2, G5	
	Autres accords amiables de gestion	nombre, Nb de parcelles	A1, G5	
	Budget engagé	€	A1	
Articles de presse	Nombre	C1		
Outils de communication	Nombre	C1		
Etudes naturalistes	Nombre	E1, E2, E3, E4		

ANNEXES

ANNEXE 1 : Abréviations

CBNMC : Conservatoire botanique national du Massif Central
CEN Auvergne : Conservatoire d'Espaces Naturels d'Auvergne
COFIL : Comité de pilotage (d'un site Natura 2000)
Contrats N2 : contrats Natura 2000
CRAE : Commission Régionale Agro-Environnementale
CRPF : Centre régional de la propriété forestière
CSRPN : Conseil scientifique régional du patrimoine naturel
DDT : Direction départementale du territoire
DH : Directive habitats faune flore sauvages CEE/92/43
DO : Directive européenne oiseaux sauvages CEE/79/409
DOCOB : Document d'objectifs (d'un site Natura 2000)
DREAL : Direction régionale de l'environnement, de l'aménagement et du logement
EIN2 : évaluation des incidences Natura 2000
FDC : Fédération départementale des chasseurs
FEADER : Fonds européen agricole pour le développement rural
FEDER : Fonds européen de développement régional
FSD : Formulaire standard de données (base de données officielle européenne de chaque site Natura 2000)
MAET : Mesures agro-environnementales territorialisées
MEDAD : Ministère de l'écologie, du développement, et de l'aménagement durables
MNHN : Muséum national d'histoire naturelle
ONCFS : Office national de la chasse et de la faune sauvage
ONEMA : Office national de l'eau et des milieux aquatiques (ex CSP)
SIC et pSIC : Site d'intérêt communautaire et proposition de Site d'intérêt communautaire (directive Habitats)
SIG : Système d'information géographique
ZNIEFF : Zone naturelle d'intérêt écologique, floristique et faunistique
ZPS : Zone de protection spéciale (directive Oiseaux)
ZSC : Zone spéciale de conservation (directive Habitats)

ANNEXE 2 : Arrêté préfectoral de composition du Comité de Pilotage



ARRÊTÉ n° 2010-1289

portant modification de la composition du comité de pilotage et de suivi du site Natura 2000 FR 830 2015 - Site de Grivaldes (zone spéciale de conservation)

Le Préfet du Cantal, Chevalier de l'Ordre National du Mérite

Vu la décision de la Commission européenne du 7 décembre 2004 arrêtée, en application de la directive 92/43/CEE du Conseil, la liste des sites d'importance communautaire pour la région bio-géographique continentale,

Vu le code de l'environnement, dans ses parties législative et réglementaire, livre IV, titre I^{er}, chapitre IV, relatif à Natura 2000, notamment ses articles L.414-1 et suivants et R.414-1 et suivants,

Vu le décret n°2006-672 du 4 juin 2006 relatif à la création, à la composition et au fonctionnement de commissions administratives à caractère consultatif,

Vu le décret n°2009-235 du 27 février 2009 relatif à l'organisation et aux missions des directions régionales de l'environnement, de l'aménagement et du logement,

Vu le décret n°229-1484 du 3 décembre 2009 relatif aux directions départementales interministérielles,

Vu le décret n° 2010-156 du 31 mars 2010 portant création des agences régionales de santé,

Vu le décret n° 2010-633 du 8 juin 2010 relatif à l'organisation et aux missions des directions régionales des affaires culturelles,

Vu l'arrêté ministériel du 13 avril 2007 portant désignation du site Natura 2000 « site de Grivaldes (zone spéciale de conservation),

Vu l'arrêté ministériel du 17 septembre 2006 portant désignation du préfet coordonnateur du site,

Vu l'arrêté préfectoral n°2009-1151 du 10 août 2009 portant création du comité de pilotage et de suivi du site Natura 2000 FR 830 2015 - Site de Grivaldes (zone spéciale de conservation),

Vu l'arrêté préfectoral n°2009-1519 du 12 novembre 2009 portant modification du comité de pilotage et de suivi du site Natura 2000 FR 830 2015 - Site de Grivaldes (zone spéciale de conservation),

Sur proposition du Secrétaire Général de la préfecture,

ARRÊTÉ

Article 1^{er} - l'article 2 de l'arrêté préfectoral n°2009-1151 du 10 août 2009 portant création du comité de pilotage et de suivi du site Natura 2000 FR 830 2015 - Site de Grivaldes (zone spéciale de conservation) est rédigé comme suit :

Représentants des services et des établissements publics de l'État siégeant à titre consultatif

Cantal :

Le Préfet du Cantal,

Le Directeur Régional de l'Environnement, de l'Aménagement et du Logement Auvergne,

Le Directeur Départemental des Territoires du Cantal,

Le Directeur Départemental de la Cohésion Sociale et de la Protection des Populations du Cantal,

Le Délégué départemental du Cantal de l'Agence Régionale de Santé Auvergne,

Le Chef de l'Unité territoriale du Cantal de la Direction Régionale des Affaires Culturelles Auvergne,

Le Chef du Service Interministériel de Défense et de Protection Civile du Cantal,

Le Commandant du groupement de gendarmerie du Cantal,

Le Délégué régional de l'Agence de l'Eau Adour Garonne,

Le Chef du service départemental de l'Office National de la Chasse et de la Faune Sauvage du Cantal,

Le Chef du service départemental de l'Office National de l'Eau et des Milieux Aquatiques du Cantal,

Le Directeur de l'Agence départementale de l'Office National des Forêts du Cantal,

ARRÊTÉ :

Le Préfet de l'Aveyron,

Le Directeur Régional de l'Environnement, de l'Aménagement et du Logement de Midi-Pyrénées,

Le Directeur Départemental des Territoires de l'Aveyron,

Le Directeur Départemental de la Cohésion Sociale et de la Protection des Populations de l'Aveyron,

Le Délégué départemental de l'Aveyron de l'Agence Régionale de Santé Midi Pyrénées,

Le Chef de l'Unité territoriale de l'Aveyron de la Direction Régionale des Affaires Culturelles Midi Pyrénées,

Le chef du Service Interministériel de Défense et de Protection Civile de l'Aveyron,

Le commandant du groupement de gendarmerie de l'Aveyron,

Le délégué régional de l'Agence de l'Eau Adour Garonne,

Le chef du service départemental de l'Office national de la chasse et de la Faune sauvage de l'Aveyron,

Le chef du service départemental de l'Office national de l'eau et des milieux aquatiques de l'Aveyron,

Chaque membre peut se faire représenter par un membre du service ou de l'organisme auquel il appartient.

Représentants des collectivités territoriales et de leurs groupements

Cantal :

Le Président du Conseil Régional d'Auvergne,

Le Président du Conseil Général du Cantal,

Le Président de la Communauté de Communes du Pays de Montalvy,

Le Maire de Lallias,

Le Maire de Lapeyrague,

Aveyron :

Le président du Conseil Régional de Midi-Pyrénées,

Le Président du Conseil Général de l'Aveyron,

Le Président de la Communauté de Communes du Carladou,

Le Président de la Communauté de Communes d'Estropays,

Le Maire de Muret,

Le Maire de Saint-Hippolyte,

Chaque membre peut se faire représenter par un membre de sa collectivité ou de son groupement.

Représentants des propriétaires, usagers et professionnels

Cantal :

Le Président de la Chambre d'Agriculture du Cantal,

Le Président de la Chambre des Mériers et de l'Amont du Cantal,

Le Président de la Chambre de Commerce et d'Industrie du Cantal,

Le Président du Syndicat des Secateurs privés du Cantal,

Le Président du Comité Départemental du Tourisme du Cantal,

Le Président du Syndicat de la propriété agricole du Cantal,

Le Président de la Fédération des Syndicats d'Exploitants Agricoles du Cantal,

Le Président du Centre des Jeunes agriculteurs du Cantal,

Le Directeur de l'Association Départementale pour l'Amélioration des Structures des Exploitations Agricoles du Cantal,

Le Président de la Confédération paysanne du Cantal,

Le Président du Comité départemental de la Fédération française de randonnée pédestre du Cantal,

Le Président du Comité Départemental de la Fédération française de la montagne et de l'escalade du Cantal,

Le Président de la Fédération départementale des chasseurs du Cantal,

Le Directeur du Centre Permanent d'Initiatives pour l'Environnement de Haute - Auvergne,

Le Directeur du Conservatoire des Espaces et Paysages d'Auvergne,

Le Président de la Fédération Régionale pour la Nature et l'Environnement d'Auvergne,

Le Président de la Fédération pour la Pêche et la protection des milieux aquatiques du Cantal,

Le Directeur du Conservatoire Botanique National du Massif Central,

Le Président de la Ligne de Protection des Osseaux d'Auvergne,

Le Président de Chauves - Soeurs Auvergne,

Le Président du Syndicat des éleveurs du système agricole du Cantal,

AVEYRON

Le Président de la Chambre d'Agriculture de l'Aveyron,
Le Président de la Chambre des Métiers et de l'Artisanat de l'Aveyron,
Le Président de la Chambre de Commerce et d'Industrie de l'Aveyron,
Le Président du Syndicat des forestiers privés de l'Aveyron,
Le Président du Comité Départemental du Tourisme de l'Aveyron,
Le Président du Syndicat de la propriété agricole de l'Aveyron,
Le Président de la Fédération des Syndicats d'Exploitants Agricoles de l'Aveyron,
Le Président des Jeunes agriculteurs de l'Aveyron,
Le Directeur de l'Association Départementale pour l'Amélioration des Structures des Exploitations Agricoles de l'Aveyron,
Le Président de la Confédération paysanne de l'Aveyron,
Le Président du Comité départemental de la Société française de randonnée pédestre de l'Aveyron,
Le Président du Comité Départemental de la Fédération Française de la montagne et de l'escalade de l'Aveyron,
Le Président de la Fédération départementale des chasseurs de l'Aveyron,
Le Directeur du Centre Permanent d'Initiatives pour l'Environnement de Midi-Pyrénées,
Le Directeur du Conservatoire des Espaces et Paysages de Midi-Pyrénées,
Le Président de la Fédération Régionale pour la Nature et l'Environnement de Midi-Pyrénées,
Le Président de la Fédération pour la Pêche et la protection des milieux aquatiques de l'Aveyron,
Le Directeur du Conservatoire botanique National de Midi-Pyrénées,
Le Président de la Ligue de Protection des Oiseaux de Midi-Pyrénées,
Le Président du groupe chiroptères de Midi-Pyrénées,
Chaque membre peut se faire représenter par un membre du service ou de l'organisme auquel il appartient.

Article 2 – Les dispositions de l'arrêté préfectoral n°2009-1151 du 10 août 2009 portant création du comité de pilotage et de suivi du site Natura 2000 FR 830 2015 – Site de Grivaldes (zone spéciale de conservation) aux dispositions modifiées demeurent inchangées.

Article 3 – L'arrêté préfectoral n°2009-3519 du 12 novembre 2009 portant modification du comité de pilotage et de suivi du site Natura 2000 FR 830 2015 – Site de Grivaldes (zone spéciale de conservation) est abrogé à compter du présent arrêté.

Article 4 – Les Secrétaires Généraux des Préfectures du Cantal et de l'Aveyron, les Directeurs Régionaux de l'Environnement, de l'Aménagement et du Logement Auvergne et Midi-Pyrénées, les Directeurs Départementaux des Territoires du Cantal et de l'Aveyron, les représentants des collectivités territoriales et de leurs groupements, sont chargés, chacun en ce qui le concerne, de l'exécution du présent arrêté.

A Aurillac, le 1^{er} SEP 2010

Le Préfet,



1